明治三十九年十月一日第三種郵便物認可　中華郵政局掛號認為新聞紙類

陽曆八月十七日　　盛京時報　　第三千八百三十四號

盛京時報

The Shengching Shibpao

論說

應先推倒督軍政治（傲霜庵）

歐戰末期。德國之形勢漸非。皇和孔般。請美總統威爾遜從中斡旋。威爾遜乃答曰。是果爲國民意思歟。抑一部份官僚軍閥之意思歟。德相謂係國民意與。威爾遜下一轉語曰。果爾盍速變其政體來耶。於是維廉竄。而帝制覆矣。德意志共和政府出現矣。今日倘有人向中國人士叩以國民意思之所在。縱令智過德相者。恐不能作答。只得苦笑而已矣。

何則。今之中國。軍閥之意思有之。官僚之意思有之。黨派之意思有之。一部督軍之意思有之。雖稱爲南北對峙。然究無南方統一之意思。又無北方統一之意思。況國民全體之意思乎。然而中國衰衰諸公。嘗有號於人曰。中國與美國。爲東西兩半球之二大共和國。又攻擊日本曰。日本政治。尙不能脫軍閥餘威。故其政策。係武斷政策。此種言論。由粗通中國現狀者觀之。不值一噱。令人齒冷。即諸公自顧。恐亦不禁忸怩矣。蓋中國固不無議會。亦不無政府。其奈有議會政府之名。無議會政府之實何。就議會方面言之。廣東舊國會。既不復完全民意機關。北京新國會。則確係軍閥之私生兒。與國民意思。如風馬牛之不相及。就政府方面言之。北京政府爲軍閥傀儡。而軍政府亦不免爲某某派所掣肘。俱不能發揮政府機能者也。夫無議會。無政府。直是亡國而已。亡國也者。必有亡之之國。猶印度埃及之於英國。菲律賓布哇之於美國是也。列強虎視耽耽。目光盡集中國。然迄無敢發難者。雖有亡國之實。未有亡之之主。或稱爲無形亡國。亦無不可。惟吾人觀之。國內已有一種無形亡國之者。莫若軍閥。然而軍閥所以肆意跋扈。日弄威福。毫無顧忌者。未始不爲擁方督軍爲之後盾之結果也。夫如是。則亡國最後之責任。又不得不歸諸地方督軍。所以吾人絕叫撲滅督軍。謂爲不可一日或緩。以上所論。純就公理言之。至督軍政治之實際。其爲弊爲害。殆不忍言。夫爲養成督軍個人之私兵。耗去國家收入三分之二。視軍國主義之德意志。有過之無不及。軍國主義。尙以國家民人爲本位。而中國之軍國主義。視國家民人。等於仇敵。一面腹削膏血。一面縱兵擾亂。不啻扼喉拊背。置諸死地。始可甘心。哀哀小民。何以堪哉。蓋彼督軍者。其眼中僅有權勢私利。不復知有國家人民。若東三省可爲實例。請看督軍神聖。人民魚肉。數次兵亂。要莫不發於個人野心。與個人私欲也。此次奉吉風潮終熄。孟攫四百萬元而去。高則掠去二百萬元。張派初嘗孟高爲逆黨民賊。若如所言。雖和平解決之後。理應沒收其財。散之於民。以償其損害。其所以計不出此者。蓋以張與孟高同爲一丘之貉故耳。亦何足怪。不但縱之使去。並承認將吉軍此次軍費。悉數代爲擔負。蓋以爲既佔領吉林。即徵收千百萬元。無不如意。似此區區六七百萬元。固不足道。然而吉民何辜。任其魚肉。聽其朘削。終無克登袵席之一日矣。本省虎疫發生。張氏對於防疫一事。淡焉漠焉。置若罔聞。僅撥一萬元。以爲粉飾表面。區區一萬元。杯水車薪。何濟於事。宜乎死於疫者。紛紛不絕。幾無胡底。此豈非人道上之重大問題耶。夫飼馬牛者。尙愛惜馬牛。慮其罹病。三省之民。其亦不如馬牛歟。督軍政治之弊。何至此極耶。聞國際聯盟會。對於中國代表。行將拒絕出席。蓋以中國毫無統一希望之故。然此尙未通於中國政情者。倘能洞察現狀。則必當提爭總統判斷之言。而曰速推倒督軍政治而來耶。

侵畧的資本主義（傲）

對華新借款團也者。係美國所提倡。其確爲鐵路統一案之變相。且爲經濟滅國之秘計。明眼人早已窺破。在列強以爲此種大債權團一旦成立。經濟之權。悉操諸己。並可侵及日本勢力範圍矣。聞日本政府。以其礙於既得權之故。刻已議決到底反對。大有不恤孤注一擲之概。此因日本此項異議。以致該團中途決裂。亦未可知。惟恃不可恃。不若進除禍源之爲愈。國家存亡之所繫。中國人心死則已耳。倘不死。則宜亟開始一大運動。以排此侵畧的資本主義。事急矣。寇深矣。盍興乎來。

英國與勞兵政府（傲）

英人每向人誇權謂英國國民思想異常穩固。未曾爲歐大陸危險思潮所侵。蠢古爾撒克遜常識之發達。可想而知。詎歐戰以來。英人思想亦大變矣。各種罷工風潮。動輒帶過激的色彩。此次則有建設勞兵政府之陰謀出現。由此以觀。英國亦終不能獨超然於世界的思潮之外歟。

曰愛蘭問題。曰埃及叛亂。曰印度暗潮。曰阿富汗侵入。英國今日內憂外患。相逼而來。可謂多事矣。然在此百忙中。提起西藏問題。以乘我百忙不能兼顧。居心之狡歟。抑亦綽有餘裕之所致歟。

瀋陽風物

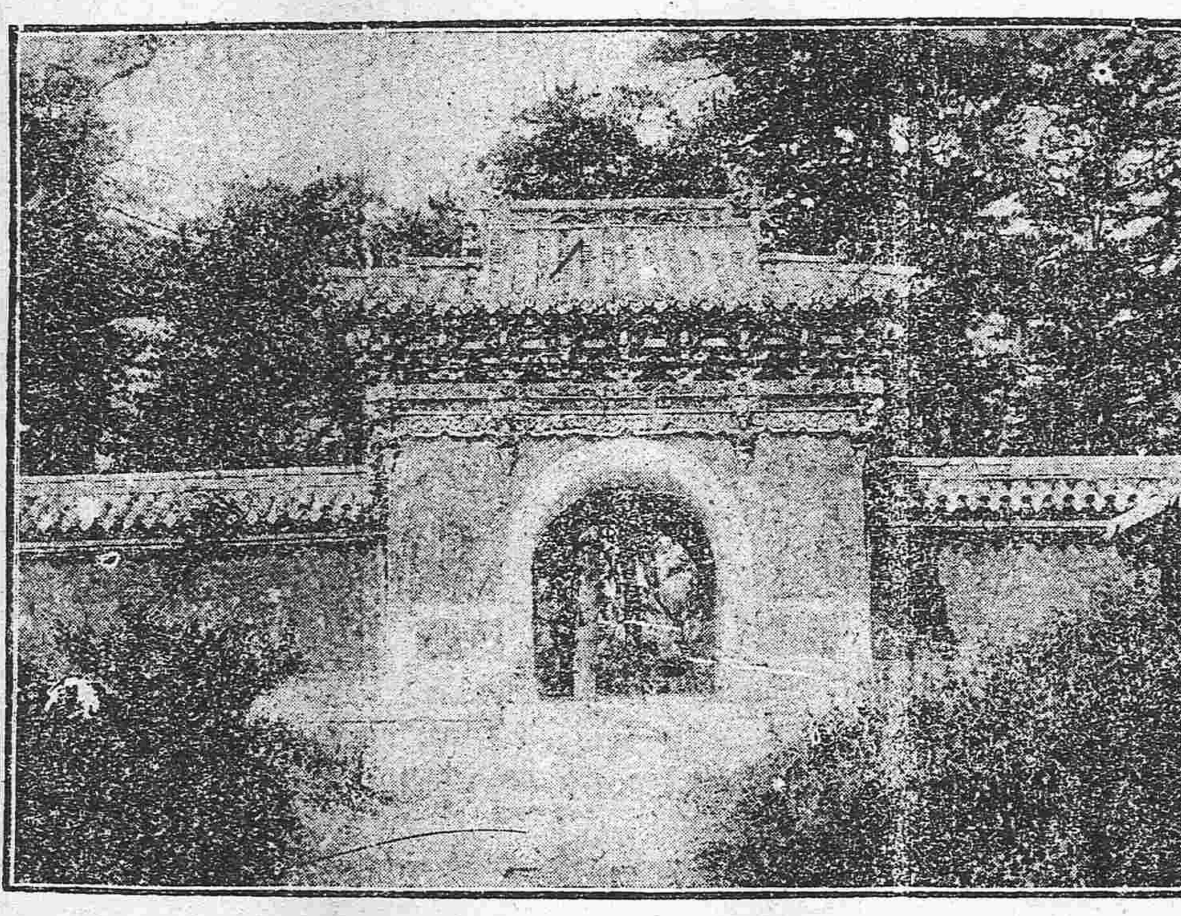

（北陵西門）

女界同志會開會（續）

之風一天甚似一天亦就漸漸的學習些狐媚自輕男子亦不獨因爲無從幾納妾遂以納妾爲一種買賣的事一個人三個五個十個八個的越鬧越無人道越來越不道德張開眼看一看那些走狗的賊以及貪贓枉法的官僚販買日貨的大奸商誰家裏不是三妾四妾的在家裏出醜呢中國這個納妾的風不急速剷除近來反愈創愈甚有害于個人有害于家庭有害于國家既於人有害處不能不思改良我女界所以對于如夫人問題是要注意的所以女界愛國同志會有擬限制如夫人入會一案且極願將理由說出來由各界諸君作一個研究是否應當不令如夫人入會現將理由說出來與諸位聽聽女界愛國同志會雖是女學界發起的可是極歡迎家庭的太太小姐們加入好羣策羣力的一塊出力救國所以這會就不肯專限於學界故名女界愛國同志會既名女界愛國同志會而如夫人亦是女界中一份子他既抱愛國救國的好意思我們亦不當拒絕他的但是這裡頭有特別的難處我會的宗旨約言之第一步是要想喚醒女同胞曉以淺顯的趨勢同男界一致救國不要破壞男界的進行這是我會現在所作的事將來革新家庭革新社會亦是我們作的事我們要恢着這個志向一樣一樣作去是永久的精神永久的不畏艱難永久的盡改革女界的流弊現在如夫人要入會不是我們看不起是怕他們加入裏邊不明白我們的深意要是我會中作改革社會的時候對於如夫人問題必詳加研究討論的他們說我們是當着矮子說矮話若是生出意見來反阻我會將來進行這是謝絕他們的第一個原因我們腦子裏有了革新社會的新思潮現在雖不能作到而將本此進行將來可以作到所以妓女如夫人這一種名詞我們是絕不承認有的既不承認女界有這種的份子但是我們並不是看不起他們是沒有法子不能不叫這些最親愛的女同胞忍耐點將來我們自然有一個平等有益的報復我這些個可憐女同胞我願暫且委屈少數的可憐人作成一件救出將來無數的可憐人不再受這等苦楚我們今天若令如夫人們入會無異我們是承認了女界中當有這等份子將來怎麼又能翻案一願我最可憐可痛女同胞及外界諸公原諒我們不得已的苦衷是忍着心咬着牙的拒絕他們入會非不以平等看他們這是謝絕他們的第二個原因（未完）

諧藪

游刃有餘

新聞小說　摩納哥之囚（譯法國名著）（續）

國王以爲然。交議此案於內閣。閣臣決議先裁去典獄官職務。蓋典獄官之一切費用。爲此項開支中最大支出。或謂典獄官之職務裁去。無人看守囚徒。則是縱其逃脫也。群謂然。又一人曰。彼處牢獄中。安坐而食。方且以爲安樂園。即驅之亦不去。彼咸私道。必不敢僭留國內。而我政府亦可不事追捕。即將此項支出。全數節去。案情亦結束。豈非一舉兩得。眾又謂然。乃以典獄官之職裁去。囚徒每日之飯食。由公府中之廚役送往。不另開支。囚徒既不勞操作。按時享食。又復以監獄無人。行動隨意。較之未犯罪時。更爲自由。一日公府中因宴會。廚役過忙。竟以囚食遂忘。囚徒飢甚。遂自行至公府之廚中。任意選擇魚肉數事。據案大嚼。嚼後習以爲常。有時與廚役共桌而食。菜餚甚豐。不知者。幾疑廚役之招待友朋也。每日午膳後。囚徒必至街路間散步。亦未嘗知其精神困倦。肉體痛苦。一日行至公府之銀房中。四顧無人。忽見案上置有法郎。遂取其五而入於袋。即行至街上。先購雪茄二支。且行且吸。頃刻即盡。久矣不嘗此種風味。而覺精神爲之一快。又喚車至加藤公園遊覽。及晚間入菜館中。飲芬芳之果酒。食鮮時之菜餚。自以爲人世間之幸福。莫過於此者。飲畢。安步當車。以歸牢獄。掩門熟睡。鼾而忘曉。銀房中發覺失竊。咸謂是必囚徒所爲者。蓋失竊事。亦爲立國以來之第一案。各大臣又起恐慌。以爲留此囚徒於國內。終非善策。將來犯奸作惡。不知伊於胡底。不如驅之出。以杜後患。乃提囚徒來而宣佈之。囚即抗辯曰。汝等戲弄我甚矣。（未完）

廣告

黑龍江省國防籌辦處啓事

敬啓者前中外在防務軍士于役遠東寒冱侵寒勞苦當出敵發起紅十字會募集捐款置備醫藥匯特昭恤濟之仁押勉盡參戰之義承蒙諸大善士源源捐款前來無任銘感除隨時函覆外茲特開列台銜暨捐款數目登錄報端敬表仁風藉昭覈實謹以奉到捐款之日先後爲序列左（接續前稿）（第九號）

張老元先生	捐小洋	五角
渥自偉先生	仝上	五角
黃鑑堂先生	仝上	五角
趙彭安先生	仝上	五角
李聖久先生	仝上	五角
洪介宣先生	仝上	五角
卜月清先生	仝上	五角
劉心泉先生	仝上	五角
鄭五臣先生	仝上	五角
李耀東先生	仝上	五角
邱澤生先生	仝上	五角
郭柳同先生	仝上	五角
王黼廷先生	仝上	五角
以上奉天硝磺局共捐助小洋二十七元		
安東總商會王建極會長	捐小洋	廿
于希海關會長	捐小洋	拾元
興盛棧	仝上	七元
政記公司	仝上	七元
中和棧	仝上	七元
豐裕同	仝上	七元
東泰恒	仝上	七元
雙合義	仝上	七元
長豐棧	仝上	七元
永興福	仝上	七元
正記絲廠	仝上	七元
雙合棧	仝上	七元
謙亨武	仝上	五元
中興和	仝上	五元
蕭介卿先生	仝上	五元
永聚號	仝上	五元
同順太	仝上	五元
中和順	仝上	五元
謙德和	仝上	五元
恒盛泰	仝上	五元
益增長	仝上	五元
恆順慶	仝上	五元
益增遠	仝上	五元
復裕和	仝上	五元
廣泰福	仝上	五元
東泰棧	仝上	五元
昌記棧	仝上	五元
永遠棧	仝上	五元
鴻順永	仝上	五元
成記絲順泰	仝上	五元
文字瀛	仝上	五元
義泰泰	仝上	五元
廣泰厚	仝上	五元
福慶棧	仝上	五元
成和昌	仝上	五元
遠記絲廠	仝上	五元
恆順公	仝上	五元
義興德	仝上	五元
同祥興	仝上	五元
福升德	仝上	五元
聚發永	仝上	五元
寶聚盛	仝上	五元
恒泰昌	仝上	五元
東益增遠	仝上	五元
恆順東	仝上	五元
廣泰昌	仝上	五元
政源號	仝上	五元
成泰興	仝上	五元
吉昌永	仝上	五元
玉合隆	仝上	五元
協茂興	仝上	五元
廣泰利	仝上	五元
以上安東縣募集共小洋三百元		

（完）

定期船　大連出帆

神戶丸（三九二三噸）往上海　八月十九日正午開

榊丸（三四〇一噸）往上海　八月十六日正午開

▲除以上兩船均設有船內無線電信局

▲本事務所在營口發售奉天鐵嶺

▲長春各站均有售聯絡船票

▲兩船現均設外備無線電信機

▲發售船票時間在埠頭事務所自開駛之日午前十二時四十分止若在代辦所同于午前十一時二十分截止

南滿鐵道株式會社　大連埠頭事務所

日本郵船會社　大連出帆

高砂丸　八月十九日　門司神戶橫濱行

相模丸　八月廿一日　天津牛莊行

代理店　三井洋行大連支店

乘船票由本出張所自賣如有坐客請至本所購買　電話　四六〇、二〇一

橫濱正金銀行奉天支店

資本金四千八百萬圓　撥込金四千二百萬圓　積立金貳千四百參拾萬圓

電話　日一一番　中四七一番　日客用五三七番

總行　橫濱

支店　東京　神戶　大阪　下之關　長崎　倫敦　里昂　紐育　桑港　兒斯安節兒　孟買　細亞脫兒　布哇　羅卡達　蘭貢　柯巴　馬尼拉　新嘉坡　西貢　香港　漢口　上海　北京　天津　青島　濟南　大連　牛莊　開原　長春　哈爾濱　海參威

奉天瑞芝堂藥店廣告

本堂設在大西門裡大街路北擇定舊曆七月十一日開張專售眞正野產地道藥材一切丸散膏丹各種仙膠化學製成花露藥水藥霜父名瑞芝製藥公司開張後施送時疫藥兩星期本堂主任爲營埠名醫張助軒凡有患疾請來賜顧以驗醫藥如何特登報佈告

明湖春飯莊廣告

三絲魚翅席每棹拾三元　一品魚翅席拾七元　便酌從廉　本莊主人謹啓

開設鐘樓南皮行胡同口內　電話三百二十六號

請看枉法虐民之保甲

鳳城縣五區大湯溝保董赫景琪縱甲丁東賢等勒罰農戶楊樹太大洋七十元楊某赴縣呈控該保董知罪無詞在鳳城旅店又將楊樹太拳毆栽誣逼供送縣拘押楊樹太之至親張書林上蒙高等廳飭撥安東地方廳訊判歸案月餘該等延不到案之子楊柏臣以赫景琪包庇所種烟苗折胡頭兩枚交張書林赴安東法廳舉發因案重大隨將張某押訖派員協被告人及白長劉鳳德等查驗該保董已先將烟拔毀調查均到赫子盧琪陷張書林誣告其任張殿鳳警局指報種烟各戶經杜巡官代警刮赫子爲父柳洪鈞家德烟奶子半腕約四五兩由其胞嫂家起出制烟器具各贓犯在案張某被押時自以爲赫某運動先押後查及張殿寬啓請明白安檢廳立業遂縣在案開釋復行文到公詳查赫景琪自長劉鳳德唐寶盛難逃法網楊樹太寃抑可伸檢廳長黃公至公無私判斷明了鄉中咸感故登報

鳳城縣五區大湯溝不平公民具

招商局圖南快輪

准於舊歷閏七月一日（即禮拜一早）由營口開往上海

代理客票店大西門裡眞正稻香村

吉林代理師長誠明敬告吉林父老兄弟書

吉林父老兄弟均鑒現在國步艱難中原多故南北爭持遷延未決凡我國民咸宜披肝瀝胆和衷共濟豈容擁兵抗命以爲私謀乃自孟督內調鮑督任吉之際高士賓共兇暴以吉長爲根據出兵返抗視吉民如草芥任意蹂躪受其害者敢怒而不敢言復招聚胡匪殘害商民影響所及全省騷然明生長吉士忝列軍籍匡正則力有不足坐視則心所難安日夜身受能無痛心幸張巡閱使督率總司令本一視同仁之意出師勸告以期返正詎料高等要脅孟督浪遣私黨滿布邊境以資抵抗明雖一介武夫罔知大計惟念國家興亡匹夫有責除暴安良軍人之職乃爲一時權宜之計隻身潛赴奉省面謁張巡閱使旅奉中央令代師長職責攸關義所難辭乃設司令部於黑林鎮收容舊部以減兇頑力籌可否命宿師旅長我吉省士不乏明達相率來歸者日以數百計均經分別置聽候調用其未來者已派員持函分致有執迷不悟者國法具在豈能寬容資必按法懲處一俟吉省平定秩序恢復後仍當束身引退耕我田園決不貪權戀位耿耿此心願吾吉父老兄弟共鑒之

恭頌駐長吉林陸軍第一混成旅步一團三營金仁卿營長德政廣告

長春爲通商巨埠中外咸集民物殷富自奉吉風潮一起人心惶惶危急萬狀幸有我金仁卿營長多方籌畫以保衛治安爲己任終不使地方紊亂秩序即如三路南平康平處所設之新軍司令部招集流氓不下一兩千人後爲烏合有紀律是以於本月之一號午間該項新兵因搶掠輪船譁變槍械突然譁變槍聲隆隆驚動南之中攢阻拼射力按措失宜爲害無事終乃設法言卒大勇邀擊於前方始安謐即於二道兩方均歸之東中日軍隊飭突收潰散如火燎原可阻遏我公自前往收復以溝義勇軍一呼四散人民得以安居保全地方嘉惠閭閻不可勝計特登報端以表大義於不朽長春全體商民同叩

大賚縣本報分館啓事

閱報諸君鑒本分館前僱報差係張殿生爲報差收取報費均經伊手但須持有本分館正式收條方爲有效否則概不負責至送報本已決定延候期外雖日間有遲送之時蓋因本邑郵局係間日到班然亦無缺報之弊特此謹佈周知

中國局勢

●陳次長往訪英公使 (十六日發 北京專電)
▲西藏問題暫時交換意見

外交部陳次長昨日特赴英公使館往訪朱爾典公使關於西藏交涉問題要求暫時由雙方交換意見至正式談判俟適當時機再行開始

●龔代揆預餞各代表 (十五日發 北京專電)
龔代揆於本月正午招請王總代表及其餘各代表大張盛宴以表餞行之意雖其行期尚未確定但據席間多數之意見至遲必於本月內啓行南下

●唐少川竟歡迎王揖唐 (十六日發 北京專電)
南總代表唐少川對於王揖唐原持反對主義頃忽一變其態度聞北代閣昨據唐氏復電表示歡迎王君尅日南下惟希望勿帶政黨意味

●靳總長辭職說之訛傳 (十五日發 北京專電)
近日頻傳靳陸軍總長有辭職消息茲由政府方面探詢知前說純係風聞靳雲鵬並無提出辭呈之事且無辭職之意

●梁啓超論廢除厘金 (十二日發 倫敦來電)
倫敦太晤士報商情附張載有中國前任財政總長梁啓超所著之逐漸廢厘論說

●徐總統樂善好施 (九日發 倫敦來電)
專使陸徵祥本日覲見英皇后亞力山的亞奉呈總統徐世昌之慈善捐欵以供英國各醫院之用

●藏約委員會成立 (十五日發 北京專電)
藏約研究委員會已在國務院內組織成立以劉玉麟爲委員長並由外交陸軍等部及蒙藏院派出專員陳貽範等十六員爲委員定於每星期一開常會一次其研究範圍爲已成及未成之藏約條欵中之損益

●院電施代表先行赴滬 (十五日發 北京專電)
昨日國務院關于和議問題電致南京施愚內謂和議重開爲日無多希即先行赴滬接洽一切以免臨時倉卒

歐美時事

●英法已批准和約 (十一日發 倫敦來電)
英國上議院已將德國和約暨英法條約核准又巴黎消息法國衆議院亦將和約批准據可靠消息云克禮孟士已有非正式之宣告云在八月二十日以前當有三大國能將和約批准

●匈政府承認攝政王 (九日發 路透來電)
匈牙利新政府星期五日開第一次會議決定承認大公爵約瑟爲攝政王候國會選舉各閣員宣誓盡忠於大公爵云云

●英國取締奸商令可決 (十二日發 倫敦來電)
據倫敦十二日來電云英國下院刻已將取締奸商貪利令可決通過謂國家之形勢任其推移不加匡正不但政府之設施頗形困難國家前途行將不堪設想此所以不得不嚴加取締也

●英倫罷工風潮平息 (九日發 倫敦來電)
麪麭工人同盟會已准興工各僱主準備讓予同盟會之要求又電云巡警廳長宣告巡警罷工之風潮已息現仍給予年假

●德意志復開國民會議 (卅一日發 伯林來電)
據伯林十一日來電云德意志國民議會又復開會惟純就各種租稅法案互相審議現下頗形忙碌但關於此項問題似無何等困難之可言

●意政府擬絕滅鼠族 (十一日發 路透來電)
意大利國內近日發見鼠族跋扈情形因其蚕食一年須一千五百万磅之穀米其害殆有不可勝言者是以政府爲絕滅鼠族起見已經提出法律案于議會

●匈國取消土地國有法 (十日發 路透來電)
匈牙利新政府刻經佈告過激派政府所發佈之土地國有法爲無効

●美請勃政府懲罰暴徒 (十一日發 路透來電)
美國總理電令駐勃大使轉求勃牙利政府從嚴處罰襲擊美國人之暴徒

●法政府決計改善商船 (六日發 巴黎來電)
法國政府決計支出十億八十二萬五千法金以資改善商船已經提出該法案于下院

●防禦奸商壟斷食料品 (五日發 巴黎來電)
法國供給官營掌最近由美購入之食料品支配法國全境之任務法國政府當支配該食料品之際爲防禦奸商投機壟斷利益之弊病擬採用嚴重手段

●媾和會對奧案完成 (十日發 巴黎來電)
奧國媾和回答於六日將交聯合國已詳前電茲聞媾和會議起草委員會于十一日完全作成對案付最高會議討論後即當交付奧國委員

●莫斯科因乏糧暴動 (十二日發 路透來電)
▲列寧政府已擬遷移

哥邊哈顯來電云俄國莫斯科刻下糧食異常缺乏每日惹起重大暴動列寧政府之地位頗爲危險是以擬遷移政府於促拉現在考慮中

●過激派陰謀敗露 (十一日發 倫敦來電)
過激派有在倫敦建設勞兵政府之陰謀其文書在蘇格蘭雅特已被押收不遠當有被連累逮捕者

日本近情

●閣議決定新銀團問題 (十五日發 東京專電)
▲堅持除却滿蒙與輿論

日本政府關於加入對華新銀團問題昨日經閣議決定如日本特殊地位(滿蒙)之條件不爲與國所容決不加入該團日前在外交調查會席上極力主張無條件加入之內田外相亦抛却從前意見服從閣議若夫高橋藏相則語人曰當此英美欲放出大資本開發中國之時我(日本)冷然傍觀不亦掃人興趣乎又有關係於中國之人士均希望因日本之不加入新銀團致不能成立使中華民國免其危亡之禍讀時事新報揭載云昨日經閣議決定撤回外務省提案主張除却滿蒙即時電訓駐剳英美兩大使因之內閣脫其危機得以無事云云東京朝日新聞及東京日日新聞均以閣議之所決定爲然其評論云美國已在南美各邦排斥列國堅持其優越權決無反對除却滿蒙問題之理矣云云

●昨日之外交調查會議 (十六日發 東京專電)
▲除却滿蒙案一致通過

外交調查會於十五日開會討論除却滿蒙議案該案在上次開會時業已決定除却故對於此次政府提出之方針滿場一致准予承認於是除却案遂爲確定不移之成議此案議畢協議援助鄂穆斯克政府問題勞働會議代表問題

●調阿部氏任殖產局長 (十六日發 東京專電)
高知縣知事阿部亀彥氏現經內定調任朝鮮總督府殖產局長

●朝鮮新官制經費決定 (十六日發 東京專電)
朝鮮總督府新官制實施之結果因警察官增薪本年度經費自八月中旬起至明年一月止此五個月份經決定由總督府會計剩餘金項下以責任支出之形式發給將其餘一二三月之欵項提出議會求其協贊總督府責任支出計額三百四十萬圓

●琉球台灣風災續訊 (十六日發 東京專電)
自十三日以來琉球臺灣爲颶風所襲各地損害甚爲重大臺灣台東市街因風災殆已全滅惟日本內地被害者不甚重大

●改良道路之新計劃 (十五日發 東京專電)
日政府決計以東京爲中心點將四方道路大行改良由汽車運京外之物資於東京自明年起着手實行

●西侯一行回國行程 (十五日發 東京專電)
日本專使西園寺侯一行乘坐之熱田丸輪船十三日駛抵新嘉坡十四日拔碇放洋當于二十三日抵上海預定二十七日回到神戶

●締約發行東拓社債 (十五日發 東京專電)
東洋拓殖會社與美國資本家締結發行東拓社債二千萬元之契約已經成立

命令專電 (八月十四日)

▲大總統令
▲陝西省長劉鎮華電呈陝省入夏以來災祲迭見郃陽朝邑大荔平利米脂清澗鎮安神木等縣迭遭氷雹秋收無望西鄉商南佛坪華陰商縣咸陽鳳泉等縣霪雨爲災河水橫溢田園蕩析請撥欵振濟等語該省連年匪擾益以災荒小民顛沛流離殊深憫念著財政部迅撥銀二萬元交該省長遴派妥員分赴災區核實散放以恤民艱此令▲勳一位上將銜陸軍中將浙江督軍楊善德久膺閫寄夙倚干城近年建節浙疆殫心綏輯輿情愛戴措理裕如方期益展宏才長資鎮撫遽聞溘逝悼惜殊深楊善德追贈陸軍上將給予治喪銀一萬圓派齊耀珊前往致祭靈柩回籍時沿途地方官妥爲照料生平事蹟宣付國史立傳並交陸軍部照上將例從優議䘏以示篤念勳勤至意此令▲特任盧永祥兼署浙江督軍此令▲調任田步蟾爲山東實業廳廳長此令▲任命陳幹爲陝西實業廳廳長此令▲任命黃榮良爲外交部特派直隸交涉員此令▲兼署內務總長朱深呈准兼署山西省長閻錫山咨省會警察廳警正蔡寶康試署警正張訪韓大光陳陸森請予免職均照准此令▲司法總長朱深呈浙江高等審判廳推事陳於邦署福建思明地方檢察廳檢察長張聲樹廿肅高等審判廳推事游星九懇請辭職均照准此令▲都護使駐紮庫倫辦事大員陳毅呈請任命邱豫誠爲恰克圖佐理員公署署官應照准此令▲陸軍總長靳雲鵬呈准正紅旗漢軍都統色楞額咨請以王耀榮陞補公中佐領應照准此令▲沈陽呂林賜翔晉給二等大綬嘉禾章此令▲費安瑪給予二等嘉禾章此令▲陳培銳晉給二等嘉禾章此令▲雲韶晉給二等嘉禾章張鼎銘吳鍾鎔給予三等嘉禾章王景文晉給四等嘉禾章此令▲劉名顯劉錫鼎范鍼靈給予三等寶光嘉禾章陳景烈給予四等寶光嘉禾章此令▲吳慶莪給予三等嘉禾章可書蒲給予四等嘉禾章此令

奉天省議會議速記錄(續)

四十三號(高國柱)此次省預算多係由國家預算劃分將來究能實行與否不可知李君由國庫開支之說甚是應即以之付表決三十八號(黃德中)適間已付表決若再付表決似不合法可將捕盜營名目列入預算惟不列其支款數目並于說明內聲明應由國庫開支五十號(康季封)預算案審查結果適經表決未能成立但原案是否認爲成立如認原案不成立方可另行提出修正加入說明五十四號(曲允中)審查結果不成立即應認爲原案成立可不必另行修正再加說明四十三號(高國柱)適間表決同人並未說明結果不成立即認爲原案成立故提出新修正並無不合五十五號(孟慶璋)結果不成立即應以原案付表決如原案再不成立再行提出新修正(衆贊成)(主席)贊成原案者請起立(起立者少數)原案不成立八號(廖龍雲)適間審查結果付表決雖未成立但同人均非反對捕盜營不宜設立不過不贊成由省款開支耳是捕盜營當經存在毫無疑義現在提出新修正應由國庫開支同人對此並無反對者本席以爲不必再付表決以省手續(衆贊成)二十二號(李惠人)可於說明內加入捕盜營不應裁撤請由國庫開支數語(衆贊成)秘書長將說明書依次讀畢(主席)預算書內所列款項增減各節是否再依次宣讀(衆謂可以不必)五十五號(孟慶璋)預算所列安東警察廳經費內之第五項預警其中詳細內容同人有知之者否五十四號(曲允中)審查時同已中有謂此項預警經費係該處商團所需故未裁減其餘詳細情形尚未深悉五十五號(孟慶璋)其經費既由商團担任自不應列入省款以內且預警名目早已取消本會自不能不事過問也六十號(吳廷奎)用餘之款本應解省乃安東警察廳並不照此辦理竟任意開支未免不合且預警名目已與現在官制不合應即酌量改正六十一號(劉樹棠)此項經費均由商會擔任至其兵丁究係駐在商會抑係駐在警廳殊難預測應將此款列入警廳以內以期有所統屬五十號(康季封)安東警廳費用均係取自商家本會可不必加以裁減至預名稱不合不妨于說明書內令其改編目以期切合實際四十號(榮凱)附議二十九號(王如山)此項預警係經商會辦理並担任一切開支經費因受警察廳節制之關係故擬訂此項名目若令其更改恐不適宜五十四號(曲允中)營口警察廳經費由捐款開支原經列入省預算以內彼安東警廳之經費亦係由各項雜捐項下開支並非由商家另籌一種捐款該廳會等竟任意把持冒濫開支本會碍難承認可于說明內聲明理由並令將預警名目酌量修改以求適當二十九號(王如山)此款可仍照原案列入但于說明中註明此種名稱應由該廳酌改(衆贊成)五十號(孟慶璋)省立第四中學名目現已取消業經附入高等師範以內預算附內仍舊列入未免不合實際可將此款另作他項經費之補助於說明內聲明理由

(未完)

"REFERENDOM"

民意投票

徵集人物投票啓

近日內外多事國論騷然內閣繼起無人總統行即掛冠而去加以孟吉督之去職吉民多不滿意凡此種種皆政海中之極大問題也本社欲覘國民心理之趨向擬以投票方法選舉未來適任之總統一員總理一員吉督一員於游戲之中寓以國民之政見卓識之士當必別有見地謹將投票簡章列後

一、投票期限 兩個月揭曉

一、被選資格 就現在朝野知名之士中選舉已故者及不知名者不錄

一、投票標準 事雖游戲於未來之人物政局頗有攸關投票者不得挾於侮慢詼謔自傷人格

一、投票用紙 本報附有投票用紙每張只書一人無記名式不用本票書寫者不錄(票紙在第七面請注意)

七月十三日 盛京時報社

注意 (每日投票額數錄在第七面)

恭頌陸軍徐營長之德政
[因]吉林不靖奉軍北發於八月二日有陸軍二十八師步兵百九團第一營營長徐……

奉天省會警察廳 告白
茲奉巡閱使發交本廳周氏回生丹丸藥多劑……

恭頌右路巡防四營左哨哨官關耀東……匪之勇躍

正隆銀行 奉天支店 (中日合辦)

頃閱奉東……報載政府因吉林風潮……據各方報告漸趨平穩惟有日通電究係何人……激查以為軍紀……參謀部拍致吉林軍界一電原文如下吉林電局探遞……代師長……使其動……報載……代師長等有日並名通電暨宣言書措詞悖謬……

何故呀！

何故呀靈藥

中將湯

有最多信用呀？
有頂上信用呀？

此乃為
眞等効驗婦科靈藥之適證也

主治効能

[illegible]

婦人衛生書　價值郵貼二分　贈呈　對此寄奉上信局　當明地名要

藥價
四天份　六角五分
一禮拜　一元
二禮拜　一元九角
四禮拜　三元六角

日本東京・大阪　津村順天堂大藥房
總發行　上海河南路　天津日本租界旭街　東亞公司
此外各埠各藥房均有寄售

啓者
奉天驛南滿醫院路西富士町十一番地
敝行外國各有分行在奉多年未從設
立帳房今在奉附屬地租妥大樓數間設
立猪鬃工廠採買中國各樣皮張出售英
美俄國熟皮張如後有交易者速請敝行面
敘

奉天驛
北合洋行支店

總行　哈爾濱道裡外國七道街五號房電話八百五十八號

本藥專治赤痢霍亂其效如神
凡傷食傷水停滯夜來時冷不佳
腹鳴痛疴腹痢等症服之皆驗

日中三回每回大人服一回五粒
腸胃之病自能身體日益健壯矣
藥價　貳拾錢　四拾錢　七拾錢　壹圓貳拾錢

慶濟老舖
大日本大阪　谷田春堂大藥房
民國各省各埠大藥房均有寄售

奉天萬芝堂藥局

大醫院宋醫考驗立案發給執照專賣各省府縣均有代售　本堂宋醫子岐應症特此週知

保胎健母丸
[illegible]

參茸補腎丸
[illegible]

立止咳嗽葯
[illegible]

神效虎骨藥酒
[illegible]

開胃止痛丸
[illegible]

宋氏救喉散
[illegible]

琥珀通淋丸
[illegible]

名省代售處
[illegible]

本舖開設奉天大西關萬芝堂謹啓

大學眼藥

商標　註冊

大學之書即說進德之捷徑教治國之要道千古无比之一大聖教也
大學眼藥即治一切之眼疾除世人之苦惱寰球無匹之一大靈藥也

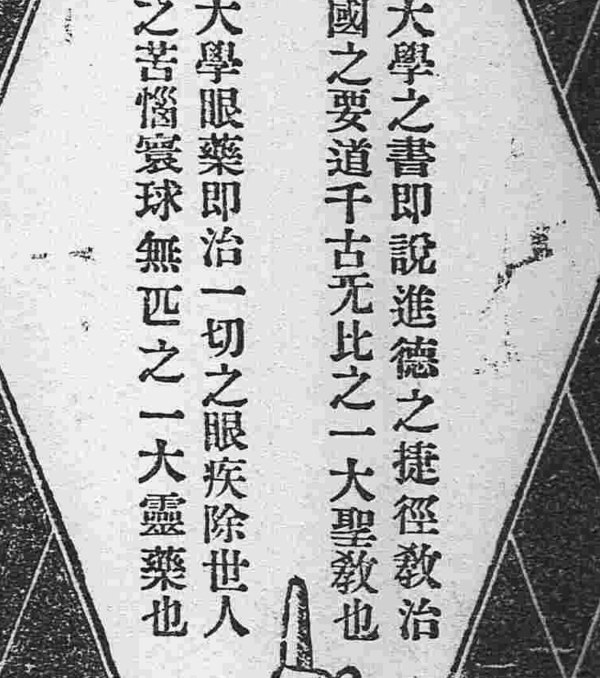

各大藥房洋貨舖均行代售

調劑老舖　日本大阪
合資會社　參天堂大藥房

“KEIKWA” THE PRACTICAL SOAP

桂華月光肥皂

桂華月光肥皂

本號特製桂華月光肥皂專以品質本位為主義廣希風行中外起見祇恐仮冒之貨殊多士商惠顧有碍且其出群特色亦未週知茲將各項臚列于左

計開

一、桂華月光肥皂浸水攪動生泡極多以是浣衣工少而功倍無論葛布絨布其餘一切衣布均使鮮潔光明無須搗之以銷衣巾不傷鈕釦不損誠能速用者讃稱効力之偉及靈便無儔

一、無論洗濯何物切少片浸水時許再將所浣之物於桶盆之內用桂華月光肥皂均擦然浸之水中本皂氣灌注垢污自除倘遇冷地熱湯鎔化尤妙及水浸移時將物提出一漂便潔如未淨盡可再擦之少時漂以清水而後晒之絨呢等仿此洗法

一、洗衣時須拂去塵氣一切用法如前方能使點垢不留纖塵不染

一、能使白色布浣潔如雪彩色布濯艷如花總之漂時得訣水泡之餘瀝盡去則濁垢滌而清光來

一、浣物能使精潔皆因桂華月光肥皂本質先極清潔而又加意製造所致本號親臨監查自信方期共信

一、無論何人用桂華月光肥皂能指出品質未善合用不便者將原價奉還外賞銀若干並不食言

以上各項確有明効用者切勿遲疑本號為一暢天下盥垢宗旨所以不敢自私公諸同好請賞者之方知言之不虛也

將到夏令衛生者注意

謹防假冒

東京池之端仲町　起死回生　寶丹

老直牌守田寶丹其功効無比

炎暑酷熱、邪疫流行、當此氣候不正之時患生不測之疾病更宜保護其身體勿使病魔侵襲其將何術以禦之惟有豫備良藥以免受疾之虞本主人早見及此特揀上等眞正藥材虔製修合已在敝國推為第一發售的眞牌名曰守田寶丹或服或敷咸能立愈惟有無耻之徒假冒寶丹名目甚多請賜顧者認明東京市下谷區池之端仲町二十七號守田治兵衛並八稜鏡商標以及守田寶丹四字等應不致誤

守田寶丹專治効力

●霍亂●痧症●痢疾●痴痢●中寒●中暑●吐瀉●泄瀉
●食傷●積食●僻除邪惡●防遏瘟疫●心腹痛●船車酒害
●頭痛●眩暈●蜂蝎叮螫等虫害即効如神

發售處　東京下谷池之端仲町二十七號地　守田治兵衛
寄售處　各地各藥房及雜貨舖均有寄售

東三省新聞

▲奉天▼

張使電勗王總代表

政府已委王揖唐爲北方總代表日卽將赴滬續開和議張使聞訊後會于日昨致電王氏勗其對于和議須努力進行勿蹈朱前代表之覆轍並催促其卽日南下以免貽悞時機云云 （血）

張景惠回奉之任務

兼代奉軍副司令張景惠于前日晚由京回奉曾誌本報玆聞張氏此次回奉之原因確係奉總統面諭關于吉林善後辦法及黑省邊防事宜回奉與張使商榷以便施行云 （血）

使署之軍事會議

奉軍副司令張景惠業已回奉張使以前方軍事行將完竣於日昨午後召集張副司令陸軍二十七師長張作相及鄒陳梁闞蔡各旅長等開軍事會議其解決事項（一）第一師駐紮奉吉邊境（二）奉軍插入吉省軍隊辦法（三）江省添招新軍經費問題（四）軍中防疫取嚴格主義直至午後四時始行散會 （金）

未來之吉林省長

吉林省長郭侗伯治吉有年與情甚洽前以行政上種種棘手屢向中央呈請辭職嗣經政府迭次慰留而該氏之去志仍未稍泯現在孟氏已去該氏復多感觸故其去職之志益堅不日卽當實現聞繼其後者孟秉初氏雖運動甚力然因某派之反對已難成爲事實公府顧問徐鼐霖盡力奔走已得多方之贊成將來一經發表殆爲徐氏無疑云 （平）

裴鎭守決意辭職

長春鎭守使裴其勳由奉回長赴吉謁見鮑督軍鮑督深爲器重欲保爲軍務幫辦而裴鎭守以爲高士賓獨立未曾附和其中不無嫌疑況孟高兩君均已去吉彼卽在吉充差於孟高兩氏之意又不相宜不如退隱深山不問世事於新舊兩督兩全其美是以在鮑督面前決意辭職云 （奉）

二旅長聯袂回奉

第一師第一旅旅長闞芬與奉軍補充二旅旅長陳錫九各因軍事問題于十四日隨同張敘五司令聯袂回奉現均住在本宅云 （血）

吉林軍官暗潮不已

吉林軍官中之親孟派與親奉派現已起有暗潮據吉林傳來消息該省二派軍官現因升任第一師長及欠發軍餉諸問題暗潮甚劇無法遏止云 （血）

電令司令部清理欵項

張使擬將征南奉軍概行調回除陸續回奉者外其餘數營不日卽當回省昨已電飭北京奉軍司令部迅速由奉軍出發之際至今共消費若干領欵若干存虧若干詳細查核列表呈報來署以資核閱云 （泰）

史廳長祖餞卜局長

政務廳長史紀常以東三省郵務管理局長英人卜禮士此次例假歸國爲聯絡感情起見昨特在松鶴軒治席餞行並有公署人員爲之作陪云 （血）

王處長愼重民命

警務處長王連坡對于時疫設立之醫院及防疫隔離所等以爲關係人命極爲重要其中設備是否完善均須親自調查以昭愼重故昨特帶領衛生科長挨次調查以防弊端云 （血）

馬處長電告匪患

張使昨據東邊營務處長馬瑞麟來電報告通化等縣匪首串山率領大股匪衆擾害地方現經馬鎭守使派巡防第二營長吳君帶領全部軍隊往剿均經捕滅四散恐貽匪患用特電聞云云 （人）

廖知事因公來省

嶺鐵縣知事廖彭以該縣路政電燈現在均擬改良並有密秘要公須向張使面稟故於十五日乘南滿汽車來省卽於是日晉謁張使及史廳長面稟一切擬在省勾留一禮拜將公事辦理完竣卽行返署云 （人）

張使爲鮑督請求軍餉

吉林軍餉素極困難自高氏抗命後虧空尤甚故鮑督對於此點曾視爲調任之難關茲聞張使以職權所在自難漠視因之已於日昨電請政府爲吉軍籌撥軍餉云 （血）

瀋陽緝私局長易委

瀋陽鹽驗緝私局長劉某因侵蝕公欵被金鹽運使派員查出卽行撤委所遺局長一席以王字淸接充王君於日昨入局任事局內各員司暫不更動云 （金）

嚴令監視遣散軍隊

龍濟光在奉招募之振武新軍現已陸續遣散回奉張使恐其有騷擾情事加以疫症流行尤須愼重因之昨特飭令軍警嚴加監視並勒令各回原籍不准在省逗遛云

各縣電告得雨五誌

通化 盛京省長鈞鑒支電敬悉三日得雨農作尙可潘德荃眞

長白 盛京省長鈞鑒縣境前亦苦旱嗣於八月二日晚得透雨禾苗勃興近雖又旱尙無大礙董英森佳

洮南 省長公署鈞鑒支電謹悉安廣七月亢旱八月一二日東北兩部得雨西南鄉未雨農作如常謹復張興仁咸 （平）

各縣呈報疫災

張兼省長以各縣近來發生虎疫究竟輕重若何非電令呈報難得眞相茲聞由省公署電致各縣限三日內將各該管界內疫病及疫死情形速卽彙報以便統計旋得錦縣本溪開原營口懷德新民蓋平各縣先後呈報均有虎疫發生日見劇烈刻正督飭設法嚴防以免蔓延至於疫死之數俟統計明確再行彙報云 （人）

暑氣最高記錄（界圈內所列係與去年本日溫度之比較） 九十八度六（八月七日）

平均 八〇度一（高四度二）
最高 九二度三（高七度〇）
最低 七一度一（高四度二）

楊議員運動免罪

省議會議員楊生華侵欵繫獄請由國會議員趙某爲之向孫黑督運動聞此事現已發生效力係先運動王永江廳長准其從緩清查以爲彌縫之計大約將來略事賠償卽可出爲代議士云 （木）

勸學所窃案結果

瀋陽縣勸學所被窃現欵二千四百餘元經該所夫役范某承認各情茲聞此案之結果法廳分作兩項判决一則判罰范某徒刑三年將窃欵如數包賠一則判爲十二年徒刑窃欵無須包出聞范已甘願受徒刑十二年矣 （木）

徵集消夏名句

溽暑困人納凉無地澄心讀古或可排炎日而來淸風閱報諸公如知古今名人詩古文詞之佳句中有使人讀之足發淸凉之想者遞投本社無任歡迎

一、投稿用紙概用名信片
二、註明原句出處
三、註明投稿人姓名職業
四、錄否由本報編輯部任之

▲營口▼

片桐領事補調任

駐營日本領事館領事補片桐秀一到差以來矢勤矢愼頗著勞績現經該國外務省調充和蘭國公使館書記以某項重要職務片桐氏奉命當將經手事件趕速淸理約九月初旬始克赴和蘭國履新云

▲大連▼

警務課長巡視

大連民政署警務課長湯淺氏日前曾偕大連小崗子兩市場關於一切衛生有所設備日昨率帶中尾衛生係主任親往兩市場實地巡視一切云

啓新學校招生

小崗子委員事務所樓上附設之啓新夜學校定於九月一號開學其內容分漢文英文日文日語時間晚七點起九點鐘止每月學費每人小洋二元按月先繳入學者年十二歲以上廿七歲以下品行端正文禮通順者始爲合格刻正招生有志入學者已有三十餘人云

▲綏中▼

催設保甲分所

本邑保甲改組以來因地面平靜欵項支絀將常丁一律裁去現因靑紗障起匪人出沒月前程監督令保甲委員李子瑞招集四區總甲長賈世卿等會議遵照省議會修改章程每區籌設保甲分所三四處按保抽丁巡邏以輔警力之不足昨十號委員又親赴三二兩區招集各保長促其迅速成立分所以便協同警察共保治安云

軍警擊匪遄返

邑北砬子山平坡等處屢有大夥胡匪擾亂民不安枕曾經各該處士紳來城報告程監督特派游擊隊及駐防陸軍十一連前往剿捕無如軍警舉至匪則遠颺無得追蹤所遺少數匪人倚仗靑紗此擊彼竄軍警未便在彼久駐是以日昨十三號一律遄返云

▲孫家台▼

大豆收交之確數

驛南街特產物取引所中月糧鈔代理店所講先物元豆行市向以每月十五號爲彼此收交日期是以昨十五號元豆買賣交兌之確數共計九十二車除將是卯生意淸結外各代理店向取引所請求于下星期一開講十二月十五及來年一月十五號新元豆之行市想屆期此買彼賣必有一番競爭云

世合公施捨丸藥

驛南街天益增院內世合公錢鈔代理店係奉天分號近奉總號來函略謂本埠以求瘟疫盛行省垣人民因疫斃命者不下千數本號爲救濟生命起見特邀名醫研究專治霍亂症之奇方配成丸藥多付郵在省城施捨外轉行發奇是項丸藥數十付以便施捨患疫之人藉資救濟云

▲梨樹▼

專辦來梨

奉天淸鄉局北路專辦呂繼純春季兩次來梨巡視辦案十數起斃匪二十餘名因以有閻王之號昨又來梨下榻於縣公署因犯聞之不寒而戰僉以當此秋令該員若以肅殺爲心安能不事刑戮乎姑誌之以覘其後

▲吉林▼

兩軍衝突之交涉

上月寬城子中日軍隊衝突事件日本方面主張移交北京由駐京日使與外交部交涉嗣經中日兩方談判我國以此種事件非國際交涉無須移交中央而日本又主張在奉天由赤塚領事與張巡閱使交涉張使以此次事件雖在東三省巡閱之政範惟不在奉天而在寬城子又主張就地交涉刻已與日本當道談商妥協卽在長春交涉至兩方之交涉主腦日本方面爲駐長日領事村上義溫中國方面爲陶吉長道尹云

孫督軍蒞吉續誌

新任黑龍江督軍孫烈臣來吉一節已誌本報茲聞孫督到吉之次日（十五）拜訪郭省長郭氏特在公署設宴招待頗爲歡洽聞孫督俟日內與鮑督將江省軍政事務接洽完畢卽行北上定於十八日星期一赴江就任云

日領事因公赴長

駐吉日本領事森田寬藏自本月一號在長將兼任長春領事與新任村上領事交代淸結歸吉後迄未赴長茲森田氏又於月之十四日晚車往長春據係關于上次長春中日軍隊衝突事件與村上領事有所權商並因彼時村上氏尙未到任故耳

▲農安▼

冒充軍人行劫

農安第四區第三保衛團團長王秉魁日前來縣報稱七月十七日據該團三牌梁家窩保甲住民周殿才報告是日下午五句鐘時突來身着灰色軍服者一名藍色軍服者一名便服者一名稱係奉軍大隊由張家灣車站下車開往扶餘早晚同至北屯三盛永備等火速湊集車輛以備到時倒換屯人稍與辯論立卽打罵交加周無卽將還地犁杖住下付套大車隨同三人向三盛永去訖至北下坎小天門地方奈時際夕陽西下該三人忽然變卦當用手鎗恫嚇並將車上二人用繩綁住卸去靑白馬各一匹栗色騍二匹靑色騍二匹向東疾馳而去爲此轉呈懇祈通飭所屬各區團嚴行堵緝勿任漏網是爲至要云

▲阿什河▼

吉軍紛紛去農

農邑自奉吉暗潮發生後高師長卽將所部軍隊均調集農邑駐紮計蒞農馬步軍隊約在十營左右近因暗潮平息故該軍隊有調回原防有赴省聽候分防者均各紛紛開拔去農矣

軍警稽查處取消

本縣軍警稽查處係前警察王所長商准陸軍團部合組而成原爲稽查不肖之徒遇事生風以免軍警扞格近日不知何故忽然又行取消矣

高等小學校招生

縣立第一高等校乙班生及第二高等校甲班生均屆修業期滿舉行卒業自應續招新班以廣教育茲該兩校除已布告外並商請各國民學校擇程度較優志願升學之學生於八月十五日以前分送該兩校報名以便分別錄取而資造就云

▲黑龍江▼

焚燬煙土

通北縣於七年八月至十二月共查獲煙土百六十餘兩經該縣呈請省長派員監視焚燒省署遂派調查員王鴻慶就近監視業於七月十八日早九鐘在該縣十字街由熊良弼知事會同監視員陸軍第一混成旅第三營長劉鴻儒及各界到場參觀先由監視員當場開封驗明眞僞點淸數目遂行焚燬事畢王監視員並演說鴉片流毒之爲害至晚五時始各散去云

▲寗古塔▼

東淸鐵路之匪耗

近來東邊胡匪任意搶掠沿東淸鐵路受害者之時間與地點特誌如左

（一）七月二十二日胡匪三百餘名攻入五站肆行燒掠嗣被中央陸軍第九師率機關槍隊擊走當將死者胡匪六十餘名勞働者一百餘人

（二）七月二十三日屯河鎭被胡匪（綽號長江）三百餘名步馬各半將警區市房全行燒焰黎明進鎭正午出街未遇官軍並未交綏

（三）七月二十四日胡匪（黑龍）二百餘名將九站攻破現已多日該匪等尙在站之附近山上插立白旗屯集不散又招匪三百餘人之多將來如何結局尙未可知

（四）八月一號匪首天照應率匪三十餘名赴鐵嶺河（卽屯河站）將俄人倉庫擊破擄去快槍二十七桿擊死俄董一名呼嘯而去迨八月四號又有匪首鴻升双升二人率匪一百餘名闖入該鎭小街將商民包圍現時尙未出街

（五）八月四號匪首天照應在牡丹江插立黑旗招集無業游民一日之間卽招至四十餘名之多現時尙未他去

（六）八月七號匪首訪友靠友在七站率匪三百餘名將該站之探訪隊巡警保衛團護路公司等處之快槍一百餘桿全行擄去現入溝裡屯集

（七）八月十日胡匪二百餘人將六站搶掠當卽逃入山裡而去

（八）現時沿該鐵路之胡匪滔滔者是統計在各站溝裡者不下數萬人其危險之狀誠有不堪設想者將來如何結局殊難預料

▲大賚▼

第四團軍紀嚴明

近來各處駐防軍隊其軍規嚴肅紀律整齊實力護衛地面者固居多數而狐假虎威藉勢招搖商民不堪其苦者亦復不少惟留守邑街之奉軍二旅第四團（團長前已出發長春）士兵二百餘名悉由團長委託團副官陳毓芳稽查官孟昭凱司務長朱玉璋管理一切該三軍官帶兵寬嚴並濟賞罰分明士兵赴街均須執有號簽不令任便私出且不時親赴街市查察是以留守士兵莫不嚴守軍規秋毫無犯而滿城商民亦均稱頌不置云

三岔河分卡勒索

江東肇州屬三岔河稅捐分卡凡過江中過往風船任意勒索倘無錢繳納驗訖費（江省稅捐定章向不准勒索驗訖費）卽將所載貨物分別扣留前年曾將大賚義發合向哈埠所運之小麥因無錢繳納驗訖費扣下若干並經各商號在肇州呈控託人調停了結詎日前又將大賚德昌木局及福成合何貴三等運木之風船因被匪刧無錢繳納驗訖費將船上木板扣留三塊告以拿錢去贖似此任意勒索扣留貨物直同胡匪綁票該上峯果未之前聞耶喁罷矣

▲泰來▼

勸學所竟成賭窟

勸學所爲一縣之學務機關應當如何自重如何清白方不愧厥職乃本邑勸學所於八月二日起竟大開賭場日昨（四日）有商號祥泰德執事人王某偷錢九萬九千六百吊某所長得頭一萬餘吊噫以勸學所一堂堂機關誘人賭錢教育首領卑汚已極教育前途良可浩嘆未知有管理責者亦有所聞否

▲湯原▼

各界近聞一束

一政界 湯原自民國成立以後水旱瘟疫加以匪患十戶九空以故荒地倍價者不足三分之二其餘無力繳納雖屢經傳催亦終無可如何自去歲孫縣長蒞任後整頓保衛禁絕市貼嚴剿匪人厲行禁煙雖民困如故然匪患較少不可謂非撫字心勞也惟車牌加捐亦有萬不得已之處而無知者歸咎孫公誤矣至變本加厲則司事者良莠不同非一人之耳目所能週知當亦無如何云耳

一軍界 前第一營營長趙子明對於地方各界毫無惡感本年五月底換防之命下各界文電交馳極力攀留不獲大失所望現下駐防湯原之第二營營長閻子榮來防月餘未便妄加批評惟軍隊對於商民亦極謙和若恩威並用勤而不擾則閻公既獲令譽地方亦獲幸福矣

一警界 自本年春姚輔臣代理所長後頗見起色前所長吳鏶授任之後僅三四月獨佩之事不可枚舉如警察事務所僱員黃希孔因公往東二區被民戶韓啓麟綁送縣署後閻殺一道派員來查遂攜其父棄家遠逃一也顏昭俊爲東二區巡官被縣署查有弊病撤差究辦伊亦隻身遠颺二也謂非吳鏶之容縱可乎況伊自身尙多不法如警察每月新餉僅江錢五十吊又均無警察學識令其枵腹從公不生弊端其可得乎吾意當事諸君如欲改良警察當從此兩宗上悉心籌畫庶可利民矣

一保衛 自去歲孫縣長極力整頓頗有成效以前有因抽欵太多人民不肯擔負或任事者不明權限致起種種風潮者今則不多見矣

一商界 自禁斷市帖後頗形蕭條惟市帖出自清宣統末年每一吊値銅元十二枚去歲遵令收付每吊僅付銅元二枚再除水火損壞計收回市帖不過付十分之一而竟有因不能收付倒閉者人民受無形之損失商家得無形之利益一經倒閉又復扣成抵償此中利弊不可言狀矣

一學界 欵項奇絀教員薪金僅江省洋票十二圓高等校長李鑫甫因賠欵無著將行辭職縣長棘手士紳坐視將來不知作何結果聞綏化縣當縣長盡以煙賭印花各種罰欵擴充學堂經費綏化青年同胞何幸如之未知吾邑亦可仿行否耶

▲綏化▼

常知事電請開缺

綏化縣知事常蔭廷其封翁在家染病擬請假回籍已誌報端近聞該知事在籍與代理知事趙翰廷來信其封翁於四號逝世已經電請省長開缺特令署中趕辦交代云

日軍隊旅行遄返

日前日本軍隊旅行過綏曾誌前報茲聞該軍步兵大尉關口衛氏原擬旅行至慶城奈因地面不靖未便前往已於日昨回綏休息二日赴各學校及教育會參觀於三號啓程返哈矣

▲開魯▼

各官長均獲勳章

駐紮熱河北路巡防及陸軍馬步炮各營自鎭守三旗地方歷有年所非常安謐前歲蒙匪犯境一鼓蕩平因而頗受上峯嘉許以肅淸蒙匪分別呈請陸軍部褒獎以資鼓勵在案日昨奉到部令統領展慶齋授爲陸軍步兵上校左營管帶薛春和右營管帶張邦發陸軍營長羅占元均授爲陸軍步兵中校前營管帶張錦濤後營管帶王宸昇授爲騎兵少校砲隊營管帶授爲砲兵少校縣長張秉彝給于四等嘉禾章云云

銷夏名句

◎托鉢僧懸綫寄

種得琳琅幾萬叢。茆亭小築綠陰中。揭來一雨消殘暑。時有微凉不待風。（右錄李春亭夏日閒居詩句）

◎黑山縣東亞少年耿雄飛寄

古木無人徑。深山何處鐘。泉聲咽危石。日色冷青松。（錄王維過香積寺詩）

風連西極動。月過北庭寒。（錄杜甫秦州雜詩）

綠杉野屋。日落氣淸。脫巾獨步。時聞鳥聲。（沈着第三）

白雲初晴。幽鳥相逐。落花無言。人淡如菊。（典雅第六）

月明華屋。畫橋碧陰。金樽酒滿。伴客彈琴。（綺麗第九）

（右錄唐司空圖詩品句）

冠蓋往來

▲富鴻興氏（二十七師百七團軍需官）十五日早由新民▲楊永春氏（巡閱使署衛隊一營軍需官）同赴打虎山▲王子珍氏（黑龍江省被服廠長）十五日早赴京▲崇文氏（廂白旗都統）同上▲張作周氏（百六團二營長）同赴廳房▲吳綺氏（鳳城縣承審員）同回任地▲周俊淸氏（振武軍第一團二營長）同赴天津▲劉祖藩氏（第九師司令部副官）十五日晚回京▲羅永錦氏（奉軍一師一旅一營書記官）同上▲陳錫武氏（奉天補充第二混成旅長）十六日早赴四平街▲赤塚正助氏（駐奉日總領事）十五日晚赴旅順▲町野武馬氏（軍署顧問）十五日晚赴大連

各埠銀及糧食行市 奉天糧市行（八月十六日） 正金銀行奉天支店 大連電報 開原取引所（八月十五日） 鈔票換洋 一七二元六〇

神皐雜俎

（本欄歡迎投稿）

小說

戰爭小說 **情魔地獄**（儒丐譯述）（一一三）

第四十三章

久之。意麗奈始恍然曰。憶之矣。此人頭部。殊似耶穌基督之塑像。思至此。驀然有感。乃長跽此人身側。此時身受重傷。仰臥血泊中者。尚有數人以劇痛。無不哀號。呼意麗奈速爲救治。願意麗奈專欲先救此人。對於他人哀號。似未之聞。又以此人似以救世主之替身。苟救此人者。則他人亦將隨之而得救。故戰塲上一切悽慘之象。意麗奈均已忘之。但一心守護此人。

此負傷之少尉。固臥於一墻根之下。當未受傷時。倘藉此爲掩護。然意麗奈守之良久。此人仍昏睡不醒。倘已氣絕者。凡充看護婦者。囊中皆有應急之藥。願意麗奈入感之極。已忘其爲看護婦矣。久之。始憶及其職之所司。於是開篋出藥。冀恢復其正氣。然藥下殊無效。意麗奈驚曰。此人殆已死乎。因思軍服相緊。不良於呼吸。遂爲緩其帶。解其鈕。袒其前胸。忽及摺由懷中墜落。意麗奈啓而觀之。中有名刺。書曰。

文學博士耶修亞。差。克洛司（義爲十字架上之耶穌）

意麗奈見而大驚曰。此名殊奇。吾已久有耳聞。殆即其人乎。吾知比利時有一著名之詩人名此。今乃不圖於此遇之。蓋佛郎達司語讀耶穌爲耶修亞。克洛司爲十字架之義。合讀之。爲十字架上之耶穌也。

耶修亞者。比利時一青年詩人也。戰爭突發後。德意志無端侵害比國之中立。以兵力侵其地。逐其民。國之淪亡。危於屬絲。耶修亞平日富固於愛國思想。非僅以嘲風弄月爲能事者。於是舍其毛錐。執干戈以衛社稷。誓爲祖國灑此一腔熱血。今其目的已達。暴屍沙塲矣。而不圖有一異國女子。與之神交有素。於無意中拼之野戰病院中。得互話其所懷抱。而演成一最後之悲劇。亦劫數也。（未完）

筆記

◉**牖菴筆記**

▲詩集

偶見扇頭書一絕云。山映簾櫳水映窗。浣紗人在苧蘿江。年年寒時梨花雨。門掩東風燕子双。極其風致。惜不知爲何人所作。又於古畫中見一絕云。一夜東風剪草齊。如絲春雨濕香泥。銷魂細柳鶯前路。半踏弓鞋半馬蹄。詢之爲姑蘇翟氏趙。亦令人可愛。方秋白頭海布衣也。祁陽竹枝詞云。鷓鴣塘下水生波。郎住塘西妾住河。恨殺兩邊行不得。斷腸聲裏喚哥哥。風致絕佳。

明王子宮宮詞云。南風吹斷采蓮歌。夜雨新添太液波。水殿雲廊三十六。不知何處晚涼多。仁和解元命友仁見而悅曰。此其得意句也。遂以妹妻之。以二十八字得妻甚奇。然亦正復不愧。

余暇時至舊書肆觀書數種。見其中有一紙。上書蠅頭書二絕云。一樹桃花闌緣無。春陰簾外雨模糊。宵來鄉思知多少。又聽東風雜鷓鴣。垂楊跪地綠絲齊。繡閣無人落燕泥。閒倚薰籠想往事。冷香和夢過橫溪。款曰淞雲畫閣中人作也。

南昌郭臣堯好爲俳體詩。所著捧腹記。有村學詩云。一陣烏鴉噪晚風。諸徒齊逞好喉嚨。趙錢孫李周吳鄭。天地元黃宇宙洪。千字文完翻鑑畧。百家姓畢理神童。就中有個超群者。一日三行讀大中。讀之詢令人捧腹。

談叢

▲**寒山寺**（茨農）

蘇州楓橋附近。有寒山寺。不知毀於何時。後人讀唐詩。靡不心焉慕之。清光緒丙午冬。某制軍撫蘇。舟過其下。見殘垣碎壁。不堪回首。遂集欵數千金。葺撫殿宇及遊覽亭臺數十楹。並於叢莽中。覓得一碑。爲前人所書月落烏啼霜滿天之詩。斷碎難以復合。字跡模糊。亦不知何人手筆。乃錯雜萃集。砌於亭壁。以示保存古物之意。復由俞曲園居士別書一碑。補其旁。居士有自題一詩。錄碑陰。陳制軍亦撰數語。鐫碑側。大抵皆辨正江楓當作江村之說。蓋江村係一橋名。在寒山寺前。古人所謂江楓。漁火者。殆指江村橋與楓橋而言。故並舉江楓。而以對愁眠詮解之也。明時王某有中英遊記。主張江楓當作江村。曲園居士詩。所謂幸有中英遊記在。千金一字是江村也。然楓橋昔爲姑蘇巨鎮。凡各航船往來姑蘇。必於夜半趕泊楓橋。故末句所云。亦屬實情。寺中有一樓。樓中有一鐘。重三十斤。每至夜半。必擊。宛然得昔人詩旨矣。日本風雅之士。幾乎人人能誦此詩。每過姑蘇。又必一訪遺蹟。有某君者。因前伊藤侯爵有在寒山寺實鑄巨鐘之議。曾偏發又啓。募集巨欵。鑄一鐘以貽寺中。好古之旨。不分畛域。固足多焉。但寺中已有巨鐘。而不償複疊。蘇人士咸稱道不置。

戲評

▲**儒丐戲話**（二）

老鄉親孫菊仙。今年八十餘。猶能登台獻技。譚派中人。多不直之。實則孫出身票友。於舞臺上多率意爲之。不局局於規矩。晚年益甚。然得天獨厚。歌喉運轉自如。雖不經意處。亦韶致娟然。老孫嘗云。我已入化境。故敢如是。後生學我。是自殺也。記者在京時。曾與晤談。議論風生。好談其得意事。余重其人。不敢以常伶目之。

伶隱汪笑儂。名僢字仰天。皆非本名。人既知有笑儂。吾亦以笑儂名之。從衆也。壬子癸丑之交。余過之於津門。訂忘年交。甲寅返京師。自其出亡。至是。已二十餘年未覩都門景物矣。未幾。又流轉外埠。丁巳冬。余重來瀋垣。笑儂方應慶豐聘。然以書生不諳人世鬼蜮。竟爲慶豐主事所誑。負氣而去。行時。余送之至日站。觀其登車。此時笑儂困於煙霞。又有宿疾。面目頹顇。形容枯槁。鬢髮々如非人。余固驚其將返太虛也。而詎意一聲珍重。遂成永訣。人寰中徒留汪笑儂三字而已。哀哉。笑儂之戲。獨出心裁。而益之以書卷氣。迥非流俗所能企及。而世之不自量者。偏欲學之。無病呻吟。亦何苦哉。

品花

◉**都門脂粉**（佚）

▲花奇葉妙

日昨醉周邀老萬至桐鳳玉蘭處籌邊。入蘭室中。則友人西貝子、走肖公、一兀生、木易君。均在坐焉。玉蘭貌既麗艷。性尤溫存。友輩皆好色成癖。逢此佳人。焉能放過。於是對於玉蘭。各施其表情手段。小妮子非百面觀音。豈能偏滴甘露。無力應付。潸然而啼。醉周默坐不言。豈不滿意於友輩耶。抑代玉蘭爲難耶。其房侍小李。風流窈窕。下驅之姑娘。多不及之。覩此情景。以魯連自任。友輩欣允其請。以施之於玉蘭者。遂轉施之於小李。

▲張紅寶（攝影）

誠趣事也。若玉蘭之與小李。眞可謂花葉相映者矣。生意發達。良有以哉。

南人羈旅京師者。多以習與性成。喜訪南朝之金粉。而藐視北地胭脂。蓋北妓雖秉性直樸。易有蠻鄙之態度。膚色又多黧黑。柳城中殊尤甚焉。所以花國之中。容有寡上明珠。柳色之間。竟少上京粲者。雖曰地氣使然。亦限光有以囿之耳。日前曾以友人結納一柳界中人。中心之不然。現諸詞色。嗣以友人邀往証明。方自愧意見之左。蓋其有南部之溫柔。無北妓之粗野。無南方之假意。有北地之眞情。又復婷婷。深深款款。紅嫣紫妮。足誇春色於燕京。寶氣珠光。可稱羣芳之艷麗。於此足以見吾見之鄙。而友人之不謬也。敢速布之。以爲一般爲限光所囿之諸君告。其人何名。曰張紅寶。其身所隸屬。曰明遠部。其所在地。曰王廣福斜道。

雜報

▲奉天▼

◉**虎疫彙聞**

軍械廠考科員素稱健康突於日昨染疫身死當經抬出掩埋報警註冊

城裡南新街南胡同某皮店掌櫃之妻染虎疫未及一日即行氣絕其子因爲母喪傳染亦於次日倒斃父以妻子均亡心痛難遏以故外出不知所之

小西關刷色舖櫃夥某甲因食生冷物身死旋將同屋藝徒王某殃及病已四日醫治略痊未致殞命（人）

小東關大什字街東路北鐵匠爐王某日昨因染時疫醫藥罔效於上午九鐘斃命經消毒打隊消毒水後即令掩埋

小西門裡福聚厚厨夫前染時疫經防疫所醫官針刺無效當令消毒隊檢驗於日昨買棺掩埋（泰）

◉**斃死學童**

瀋北大窪村龍王廟院內設有國民學校該校教員關壽齡楊得芳二人不明教育任性妄爲該村陳老九之子陳起中年十二歲在校肄業因曠課二日該教員即行勒罰大洋兩元該生回家索要家中不允逼令返校該教員見其空手而回當責令不准回家罰其看堂而陳起中拘入空室該室內早年曾縊死一人時常出現至晚假後堂役往看見陳起中渾身冷汗目瞪癡呆詰之不語僅云有鬼有鬼堂役無法告知教員負之回家次日斃命楊得芳知事關人命逃匿無蹤陳老九夫婦僅此一子如同摘心赴校理論關壽齡以上項情形語陳老九陳由是因氣成瘋語無論次矣

◉**老叟狡猾**

日昨小東關順城街宿礦局東胡同口有某姓老叟一年已古稀因在東關下頭住店欠店資七元有零乘隙潛逃店主並不知曉及早九鐘見某老者人物一空知有他故當求人追尋適逢其會在該處撞遇不令前往老者以無資應付哭泣不已追討者雖極力逼索彼亦不鳴一錢双方正在爭鬧間適來警士一人詢明情由擬爲僱車送老者赴某店以便直接與店主交涉該老者乃謂自染疫已來四肢無力橫臥地上呻吟不已佯作將死追討者恐弄假成眞畏之甚而警察亦計策已窮遂不亦加追討不移時而老者竟坐起直赴北關去矣（人）

◉**巡官被控**

遼北五區五所沈巨堡巡官顏某淫姦良婦吸食鴉片設賭抽頭私放煙兜毆打農民種種非法事故筆難盡述現在已被公民在警務處呈控撤懲矣（血）

◉**客棧防疫**

省城各客棧因防疫之故多半停止營業其未停止者亦半係舊日客人至於向來赴店營業之小販亦不准攔入電話不准他人借用所有食用物品亦力求清潔惟於晚間留宿暗娼吸食鴉片較前尤甚耳

◉**囑妻養父**

小南關老爺廟前住戶陳某日前染疫於未斃命時曾囑其妻曰吾死汝必嫁惟吾之老父無人照顧吾實難以瞑目汝出嫁何人至於何處萬望將吾之老父携帶前往俾資養贍其妻唯唯若陳某者臨危不忘其父可謂孝思不匱焉矣（木）

◉**賣瓜尋死**

小南關下頭驛站街門西不通行胡同住有晶廣吉者魯人也陰歷上月間在同鄉張某及葛某處各借小洋五十元包妥大東邊門外某姓香瓜地一塊現因時疫盛行禁賣瓜菓晶某以所包之瓜不能賣出無法償還借貸竟於日前晚間服毒自盡云（金）

◉**停止營業**

小東關大街路北復合盛執事日昨染疫身死當經警署前往消毒經警員查閱疫勢頗爲重大應即停止營業將門封閉遮斷交通一俟疫氣稍減再行開業云（人）

◉**私宰病猪**

大西關下頭朱肉舖新由鄉間購來肥猪五口日昨晚間私在後院居宰被該管警察聞知馳往查看見猪已宰死因其生前患病不敢送居獸廠居宰警察以私宰病猪尤犯警章將該舖執事朱某帶往警署判罰大洋十元了事云（金）

◉**獸醫利己**

小西邊門外九如堂獸醫居心險詐凡有病騾馬前往求醫者彼即以人糞暗入于病牲之鼻內移時病牲鼻中流涕該醫即指爲死症萬難治愈一面出微資收買俟收買後用藥治愈餵以肥料轉售他人飽其利聞該醫以此法利己者爲數頗屬不少然久之恐亦有識破之一日也（血）

▲牛莊▼

◉**展期開學**

邑各國民學校遵照部章暑假期限已滿昨日（十四號）本應開學照常上課茲因虎疫倡獗恐被傳染是以由縣會議暫緩十日再行開學云

▲蓋平▼

◉**誣控區官**

警察三區區官車貴閣楊木林子村白與武素刺嗎啡有干厲禁該區官帶警拿獲以儆效尤詎白之子純生甚不甘服特蠻拒捕畧受有微傷遂捏詞赴縣呈訴現已批令警所查覆將來自能水落石出云

◉**糧價飛漲**

現因天氣亢旱禾苗枯槁難望有秋一般存糧之家居奇售賣以致糧價日見飛騰從前粳米一斗價值一元四五現竟漲至二元有奇據老農云如再十日不雨哀我小民勢難生活矣

▲安東▼

◉**求雨近訊**

安東各鄉近因天久不雨亢旱異常崔甸包米有枯萎之勢一般村農聚集多人虔誠求雨鼓樂喧天遊行街市如有手執洋傘頭戴草帽者立令放下迨至昨晚果沛然下雨一小時云

◉**禁賣水菓**

安東警察廳前因時疫流行所有售賣鮮菓冰水等物一律禁止近日疫症尤烈七道溝日本警察署誠恐蔓延各地亦於日昨對於水菓及腐爛等食品一律不准在街售賣矣

▲義縣▼

◉**拿獲賭局**

邑西區班吉塔鎮五道勾近有賭棍數名開設花會賭局日上封錢數百元坐漁厚利明日張胆毫無顧忌昨經本城保安隊長董振九及警察馬隊游擊行至該處正値上封之際當即拿獲張福田李九春等十七人於十二號送交縣署懲辦矣

▲興城▼

◉**時疫蔓延**

近來天氣亢旱各地時疫傳染甚烈邑東門外王洛榮日前由奉歸來因疫斃命不知隔離消毒諸法竟蔓延數十戶甫及三日相繼死亡者不下四十餘人說者謂若再不加防範疫勢所趨如水就下如火炎上貽害何堪設想未知有保護人民之責者其亦速爲預防否耶

◉**煙婦被獲**

本邑南街常家胡同住戶王張氏素嗜鴉片不自戒除晝夜吞雲吐霧肆無忌憚去夏其夫王式屏被選爲省議員後反大言曰地方官雖知吾吸食阿片亦必因此不敢過辦矣詎日昨縣署稽查張敏齋偵悉帶警四名將煙具全套暨子二兩煙土斤餘及人犯一併拿獲送縣如何懲辦姑誌以覘之

▲開原▼

◉**禁止屠宰**

本城自發現時疫以來縣知事異常注意査多食豬肉實與衛生有礙蓋因豬之內牲含有毒虫特行禁止屠宰以免疫症流行一俟疫症稍殺再行照常屠宰云

▲梨樹▼

◉**不戒於火**

本邑東街路北馬姓院內柵欄甚多昨十四日不知因何失愼一時烈焰飛騰人聲鼎沸經軍警及消防等隊舉至即時撲滅尚未延燒亦云幸矣

▲八面城▼

◉**巡官易人**

警察二區巡官楊乃棟任差年餘作事謹愼早爲地方所稱許近日忽萌退志屢請辭職月初已稟上峯照准派委錢與德接充日昨交代清楚由錢氏任事矣

◉**求雨得雨**

入夏以來亢旱異常是以農民聚衆求雨者各村皆是本街理教公所於月之十二日亦設壇求雨迨至午後蒼蒼者天果然陰雲密布細雨濛濛晚則大雨如注天明雨止禾稼勃然而興一般人士均謂佛光普照有求必應云

▲西安▼

◉**取締湯鍋**

西安收捐委員連承化以邑街湯鍋不惟有得衛生且爲窃盜牲畜者之消納塲雖照例納捐實與地方治安殊多窒碍昨將此中情形稟明霍知事請爲取締霍知事以此種營業誠足以害清潔長盜風影響社會殊非淺鮮除呈請上憲將該湯鍋原辦人王詮所立之案取銷外並令連收捐員嚴行取締歇業以重衛生而杜盜源云

▲柳河▼

◉**犒賞警士**

縣知事陳亮功以日前胡匪蠢動幸賴卡警有勇抵禦經警官袁蓋臣帶警捕擊匪即逃竄未成巨禍該知事昨特購買猪肉二百斤分給警士食用外並賞給出力卡警小洋二十元以示獎勵云

▲郭家店▼

◉**路刦行人**

近日青紗障起胡匪窃發搶刦之事時有所聞茲日昨有某姓大車經過驛南高麗坟地方突由高糧地闖出胡匪五六名將大車攔住並搶去小洋叁拾餘元即行遠颺無踪矣

▲阿什河▼

◉**槍斃盜犯**

日前縣署由獄中提出盜犯劉和一名驗明正身綁赴西門外刑塲槍斃示衆一時觀者咸謂該犯罪惡滔天死有餘辜云

▲拜泉▼

◉**教員設賭**

本邑西南鄉國民學校某教員本係勸學所長姜景齋之友人以故得充教職日前該教員因學生暑假回家無所事事遂在該校設賭希圖漁利詎事機不密被警察署隊長偵知帶警前往拿獲後經魯仲連出而調停始行了結說者謂拜邑教育腐敗亦何怪其然耶

回疫勢一覽表

▲十五日各方面統計

	新患者	治愈數	死亡數	現在
城內	二二	六	一五	三七
東關	三三	二八	八	四三
南關	三七	二八	八	五
西關	一四	三	二五	○
北關	四九	二五	九	三八
商埠地	四一	一九	一〇	二一三
計	一九五	一〇九	六五	一三六
共計	三、二八〇	一、二四四	一、八〇〇	

（據日本警察署調査）

長春電報　金票對羌帖　大洋對羌帖　小洋對羌帖　無市

到底是好

三炮台香烟

人情誰不愛新而厭舊

平心而論還是此煙香

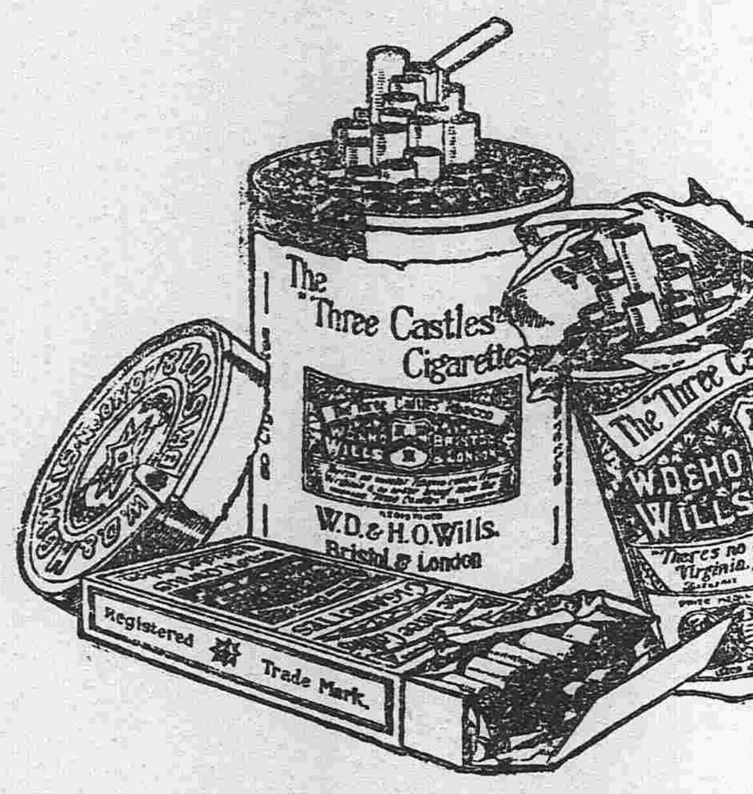

不好焉能到底

中國各大煙店均有出售

英美烟公司

確在英國名廠製造

(93)

中日編譯社廣告

本社應社會之要求辦理中日兩國文字編譯事務營業要目如下

一繙譯中日兩國官私文件 一繙譯製作中日商業廣告 此外一切普通文字均可代辦 希惠顧者請至小西邊門外六號樓房本社接洽可也

營業 低利放款 經理存項 包辦實業 接濟資金

本社 東京 奉天浪速町

東洋拓殖株式會社奉天支店

特色 資本金額二千萬圓 債券發行額金三千五百萬圓 利息低廉期限從緩不分中外特別克己接洽和睦莫類紹介擔保物鑑定費對借款每千元只取四元不取他項費雜

下痢腹痛之良藥將〈ヘルプ〉為第一

凡肚腹不舒服的時候 兒得要快試一試

前日本宮內省侍醫 柏村博士創製

〈ヘルプ〉

專治下痢腹痛之諸症

恢復腸胃於健全

定價 二十錢 三十錢 衣兜型携帶用 五十錢 德用 一圓 二圓五十錢

下痢病

此病多因食物不化及微菌作用故止瀉之藥不可不有消化與殺菌力之藥劑此最近醫學界之定論也

●然而從來各家所賣之藥多用單純之止痢劑對於消化與殺菌則無注意者

●柏村博士創製之ヘルプ(海兒補)即考察是等缺點以配製者為最良無比之止痢腸胃藥於應用於一般下痢症奏効迅速且最安全也

(ヘルプ主効)

能治▲傷食▲傷水▲時候傷▲寢冷▲腹冷及因飲食過度所起之

○痢疾○腹痛○腹瓦斯○吐瀉○瀉腹○腸加答兒○胃加答兒

東京市日本橋區本銀町三丁目

本鋪 津村敬天堂

振替東京八六四番

各地到處之藥房均有出售

双美人牌牙粉

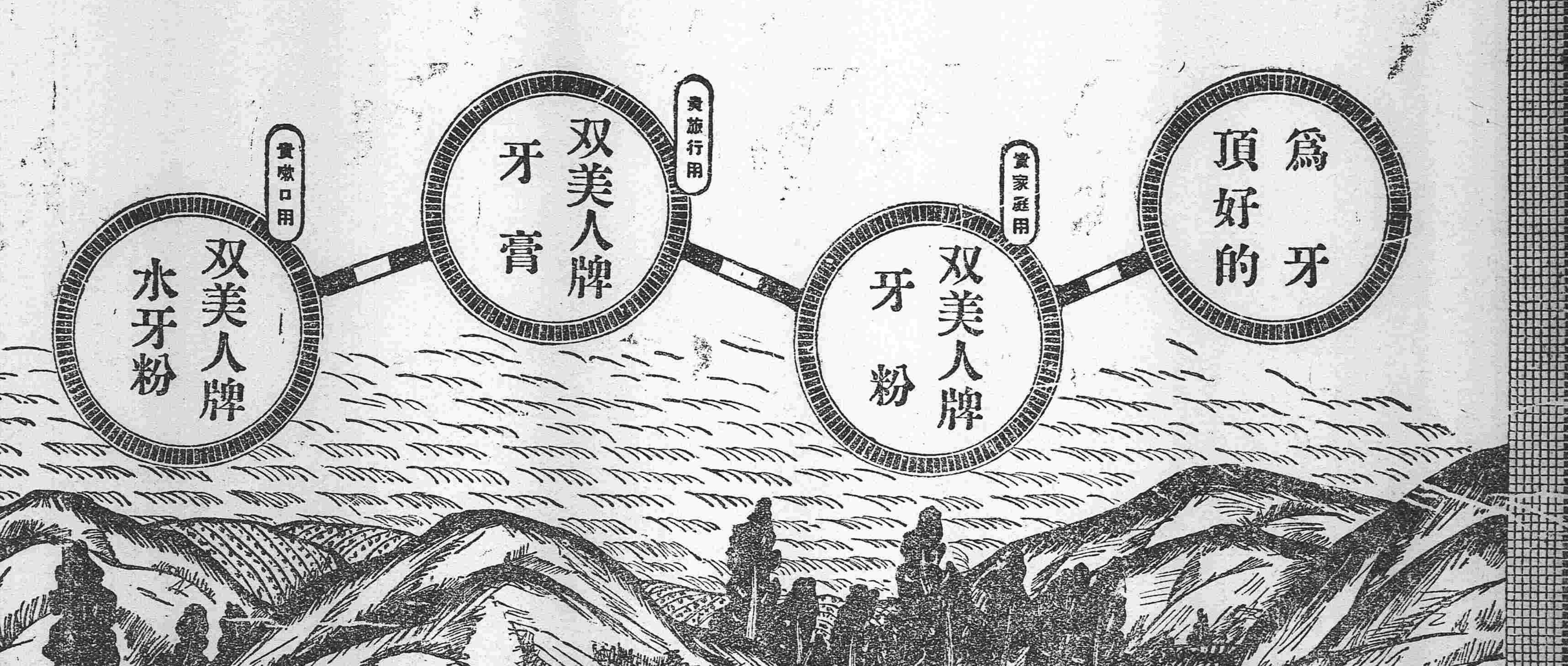

民國要聞

●王總代表對於新會之意見與施徐之辭職談

此次王揖唐繼任總代表政府已援前例授以全權依將來在和議席上除事實各項各省情形不同仍須與政府隨時接洽外而關于法律問題王氏儘可本其自由意思與南方磋商解決此時王氏對于新國會存廢之意見如何實有注目之價値據安系某有力議員聲稱王氏已對本黨宣言焉論如何決以死力保存新會以固元首之地位等語證諸本月十二日王氏在太平湖演說中有希望明年同日仍與諸君聚晤一堂數語益信前說為不虛但此為王氏預定之方針是否堅持到底則非吾人所敢言矣又據昨日滬上歸客所談徐佛蘇施愚二君在總代表未經決定之先已有辭職之意日內得此消息當有正式之表示云

●十四日之閣議

昨日閣議以浙江督軍楊善德病故議撫恤令外復議後繼浙督人物有主張吳光新者又有主張現台州鎭守使何某者俱未通過卒以淞滬護軍使盧永祥氏於浙省情形較為熟悉且於浙江一帶素有能聞故決議以盧氏兼署浙督此外尚議及和議問題以目下總代表業已決定以前一切經過手續及情形須與王總代表接洽故決將從前關于和議文件及今後和議之方針交與王總代表此外山東省長屈映光以山東省會交涉重要請外交部簡派專任交涉員又請派為省政務廳長均經可決又議及湯防出兵問題片時即散會

●北戴河聚會詳探之證究

▲朱桂辛今日抵津　▲舊交通系無形之懇親會

北京通信社云本社在五六日前曾報告北戴河方面有重要聚會乃外間不察以否認北戴河會議者豈北戴河聚會而亦抹殺記者今不敢為爭氣之辯但亦不敢為睜沒事實昨得友人來函並由北戴河回京者言日前政界要人紛赴北戴河其中以舊交通系人物實佔大部分且均在北戴河短憩一二日其時在總代表更動前一二日紛集北戴河表面上類近一種舊交通系之懇親會外間所傳梁季典新來及朱桂莘組織公園各節均係事實昨聞此種聚會現已散去朱桂莘因總代表已易人今日由北戴河回津延請醫士醫治足疾來京與否尚未決定又一消息云前日要人紛紛赴北戴河其中以舊交通系人物為最多朱氏旅次非常熱鬧席間朱氏曾為經營馬路花園等工程估價須價十萬元請來會人物捐資繼由各要人捐出二萬元云云

●奧約簽字問題之近聞

奧約簽字原本延期本月十二日舉行乃迄於昨日未聞有業經簽字之消息本社特向政界及外交團分頭探詢結果得悉截至昨十四日下午六時外部及各使館均確未接歐洲正式電報外間雖有簽字又已延期之說亦確無來電可以證實云云又一消息云此次奧約既非如德約之重要且奧總理潤納耳氏早經宣言奧政府為尊重和平起見對於簽約當然多所遷就云云是在奧國方面自無或種變動而最近歐電奧總理准於十二日可以行抵森熱耳曼奧約即在該處簽字據此電推之簽字問題即有變動亦必不能延期許久云

●軍府力為林葆懌解釋

林葆懌率隊赴閩迭經誌報政府即已屢電詰詢南方軍府閩軍府昨復有齊（九號）電覆京文如左（銜略）冬電悉查派隊赴閩一事前接林督軍來電以前綫民軍散處險象環生方會辦卒隊親履內地改編各軍以資整頓治安為葆懌行所在地方未便空虛擬派衛隊三營前往紮等語刻接處復轉電查論茲准稱署此事經電陳監察葆懌渴望和平特墳於各路民軍散漫敢謀收束為將來統一之籌備方會辦卒隊改編防軍治安行署自應派衛隊填紮皆內部應行事乞電復北方幸勿輕信浮言致生嫌隙等語今急聞岑春煊伍廷芳陸榮廷唐繼堯孫文署印

●十四日參陸會議之所聞

昨日（十四）參陸辦公處曾有緊要會議列席高級軍官共有九人其討論之案一為維持浙省秩序之件一為一二次和議開幕後保衛緊要地方辦法一為答覆來電請欸各省督軍之計畫一為研究邊防處交來邊地增兵意見書一為閩省海防臨時戒嚴法不能取消與將來防範南軍暗窺之辦法散議後即由陸軍次長張遠伯參謀次長陸繡山赴公府晉見大總統報告會議之經過情形並又密談最近重要軍事問題三五項張陸兩次長始與總統作辭聯袂出府云云

●西藏交涉近訊

西藏交涉業由英使提出解決辦法三條本社早經報告茲當局對于第一條所列之西藏版圖應以大吉嶺會議時之地圖為根據一則核閱該圖直將甘邊青海雲南片馬盡納藏區之內此實不能承認現中英關于藏事之正式會議已由外部向英使聲明暫行停止俟歐洲和會終了後再定日期談判故此項交涉近日幷無何等發展僅由外部設一藏事專管處派員切實籌備一切外傳鄂郡王奉命調停藏事種種條件俱屬臆測之詞蓋鄂不過甘邊一僧衆首領曾受馬麟委託往充坐探固無議和之職責云

●龍州會議與時局之關係

西南當局現以和會雖有繼續開議之運動而關於雙方利害上之條件尚不知能否協商妥貼設條件不能接近則此後應付時局之方略自不能不先事籌商即和議能告成功亦有許多善後問題尚待研究據聞陸榮廷譚浩明等近在龍州開軍事會議其度限不僅軍務上之計畫並凡關於解決時局之一切步驟即以此會決定西南局勢現為實力派所左右觀者可以測其微矣

●浙督已定盧永祥

▲盧浙督之略歷

自浙江督軍楊善德病故後政府已決令永祥氏督浙已經昨日之閣議並已見諸明令按盧氏為魯人光緒十三年山海關武備學堂卒業屢建軍功歷任記名總兵提督副都統北洋管帶步隊統領迨至光復當時則為旅長旋補陸軍中將任為第廿師師長民國三年轉任第十師師長五年轉任淞滬護軍使兼會辦江蘇軍務與淞滬人士之感情甚為融洽至楊前督則為北洋武備學堂之第一期卒業生歷任直隸小站馬廠各地軍隊之管帶統帶袁項城為軍機大臣之時入為軍事秘書曾有聯絡各地軍隊之意見書民國成立當時歷任旅長統制民國成立以後任為第四師師長民國四年轉任松滬護軍使六年乃任浙江督軍至於今日政績頗為顯著云

●浙督出缺之經過

浙督楊善德因病乞假經誌前報本社昨晨聞政府得浙省師長張載揚陳樂山督署參謀長范靈等會銜元（十三）電報楊督業於十三號號正午十二時出缺地方秩序如常安謐督軍印信暫由范參謀長封存保管昨晨值國務會議當即議決以淞滬護軍使盧永祥兼任立布命令並布楊故督優卹令月以浙省地方緊要先電盧使即日馳赴兼任毋庸候奉明令始行就道云

●邊業內國公債之形質

西北籌邊使徐樹錚氏近為籌邊需欵擬募集內國公債以資挹注聞已定出辦法大略如下（一）名稱邊業內國公債（二）債額不限額（三）利率週年六厘（四）擔保以邊業銀行官股餘利及將來各項實業入欵為擔保（五）償還期限從發行之日起五年內僅付利息第六年起至第廿年止每年按總額十五分之一抽簽發本一次償十五次還清（六）付息日期每年兩次于六月及十二月分付（七）實收欵額每百元實收九十二元（八）票額共分五種（甲）萬元（乙）千元（丙）百（丁）五十元（戊）十元（九）用途專充籌邊之需不移別用

●西南設立收束軍隊之預備機關

桂林譚浩明現以時局如能解決則收束軍隊為第一要義刻在南寧設立上將軍行署推陸榮廷出而主持關于收束軍隊問題此時有所籌商一至實行之期自可迎刃而解並將移駐桂林之湘桂粵聯軍總司令部（該部始設于湘南長岳失退後移駐永州及南北停戰退至全州再遷至桂林）遷回設置行署左近以便隨時指揮一切而免鞭長莫及之慮云

●海軍新計畫之籌議

海軍革新大計書在歐戰未停以前即有動機最近海軍總司令藍建樞有一電呈到京內中係稱自萬國航會而後各國海軍俱因歐戰而有變更我國海軍全部組織及編制後似非因應時機加以各國新法以資改建不可云云部中於得此項條陳之後連日已開會議再遲數日即可將應行改組各事項一併撰出擬開其改擬加更改各項如下（一）改組海軍各司令部（二）劃聯防區域（一）改訂海軍官制（二）整備海軍實（二）改編艦隊海軍適用各專章（二）改訂其餘未詳者聞共計十三條

●山西鉄路修築之預算

交通部前曾計畫山西省鐵路計長一千六百基羅邁當其路綫係由蘆關起點達於太原府經大同達於歸化城此路告成與西北商業之振興甚有關係邊防處尤為注意但預算經費頗巨中國難籌出擬向美國芝加哥銀行借欵二千五百萬為修路築該之經費云

●松黑江防交涉之近聞

▲各艦已齊泊海參威　▲分兩步交涉消息

松黑江防發生交涉已見各報茲聞昨日政府又接到海參威劉委員等來電報告松黑江防六艦刻已齊泊威埠未能開入江口請速交涉云云政府接到此電之後一方面已由外部向俄使提出交涉更一面復電劉委員在威協同交涉並聞中央刻已決定關于松黑江防全案抗議係由中央負責完全與我使交涉而六艦入口之交涉則責成劉委員在威埠就近辦理云

社會瑣聞

▲有害公共樂趣（北京）

▲不買票登船

城南游園內擱有河道設備小舟售票供人乘泛惟舟僅四五隻因是每不敷游人乘用且間有硬不買票久佔其舟者故反令買票者與有錢不能尋樂之嘆故經該園主人規定凡乘舟者須一律購買乃於日昨有一游人（聞係某處辦事員）偕友數人不買票登船管船人不知其為何許人當要其購票詎該游人恭惱變怒遂將桌上擱置之船票一本奪去復將該園經理彭某竟來迫令非將管船人辭退不可否則難平其怒云云噫以一人之怒氣竟害多數人之樂趣其專制淫威亦可想見矣然一辦事員竟有如此氣焰大概亦非尋常之辦事員也

▲鬧妓軍人殺巡警（天津）

▲兇焰可虞矣

天津南市一帶娼窰林立所有各路軍隊呼朋引類買笑尋歡因之釀成事端者不一而足日前有客軍馬弁郭某約同素識全順堂妓艷卿出外聽戲該妓因有他故未能如約郭遂大不滿意憤憤而去至晚間率領身穿制服之軍士數人擁至該堂詎該妓因房間有客讓郭至北偺鈴房中暫坐郭某益肆咆哮拔出手槍將房中鏡台及玻璃杯打碎隨放四槍出房時又放數響當被偵緝巡警聞聲跟追直追至南市開窪郭某復用槍回擊該警因中彈殞命按近年軍人當因娼寮妓館為此蠻所蹂躪者亦已呼籲無門而某軍兇焰尤為不可一世云

盛京時報人物投票徵集用紙　大總統　（此面唯書被選人姓名限一人）

盛京時報人物投票徵集用紙　國務總理　（此面唯書被選人姓名限一人）

盛京時報人物投票徵集用紙　吉林督軍　（此面唯書被選人姓名限一人）

●人物投票發表

大總統

黎元洪　一六九〇
孫文　一二三六
張作霖　一〇九四

溥汲徐岑王馮伍趙馮段袁徐閻曾吳唐姜張
　金世春蔭德廷國爾祺金紹鍚　佩鑑桂作
儀純昌煊棠麟芳璋巽瑞鎧楨山錕孚堯題相
九七四二一一
九二六一四〇九九八七六六四四三三二二
〇〇〇三五〇七〇六〇五一四二七二八七

國務總理

趙爾巽　一四九八
伍廷芳　一一九八
汲金純　七一五

林唐岑張張
　紹春作元
紓儀煊相奇
四三二一一
四八一七五
一一六九二

吉林督軍

孟恩遠　一三五五
張作相　一〇三一
朱慶瀾　八八一

孫王康劉朱吳王增馮梁段熊徐齊韓李張蔡徐孫吳李孟馬周王陸王唐田張王
洪蔭烈有恩慶景永子德啓祺希世萬國蘭　元紹　俱　秉龍拔迺榮懷繼文作士
伊棠臣為格瀾藻江固麟恩瑞齡昌琳鈞坡勳審培楨文孚純初潭模斌廷慶堯烈霖珍
一一一一一
五四三三一〇八八八八六六五五四四四四四四四三三三三三三三三三三二二
〇〇六〇四三二二一一〇九〇八六九八五二一一〇九五五五四二二一一〇九七

汲馮吳馮藍李張鮑蔡高劉孫裴趙郭張趙管田馮林湯英宋張張張增金齊朱
金龍佩俊德天烈　貴平士香烈其錫宗景爾雲中玉　玉　小作　元子鼎蔣露
純潭孚陞麟蔚鈞勳卿本資九臣勳福熙惠巽臣玉祥虎麟順濂霖恕奇固臣珊青
八六二二一一一一一
〇三七一四二一〇九九七七六六五五四四四三三三三二二二二二二二
〇八三九三五四〇四〇八六八二二二九七四八七一一一〇八七七六五五五

（以上八月十六日午後三時檢訖）

▲人物投票自開始以來頗受各界歡迎踴躍投票以致編輯案上票紙堆積日以擴大惟篇幅有限逐一發表殊形不便自今以後二十四票以下者暫緩發表俟滿二十五票後再為刊布　讀者諒焉

民國八年八月十八日各人吉凶

舊七月廿三日　月曜　壬寅　大安　心宿

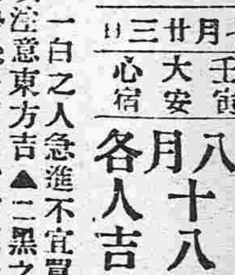

明日之吉凶▲一白之人急進不宜買貨移居借貸等須注意東方吉▲二黑之人有一帆風順之勢赴任買賣皆有利辰巳方吉▲三碧之人如願以償之日勿貪酒肉戌亥方吉▲四綠之人雖非佳運愼行之亦吉戌亥方吉▲五黃之人如鯤游鵬舉運勢極佳新事業開張賀名皆吉西方吉▲六白之人前途不利開張起業凶辰巳方吉▲七赤之人易生不和之日議婚接洽等事宜緩辰巳方吉▲八白之人向自信處進行可得至大之發展西方吉▲九紫之人急功必遭破敗批貨宜緩

民國八年八月十九日各人吉凶

舊七月廿四日　火曜　癸卯　赤口　尾宿

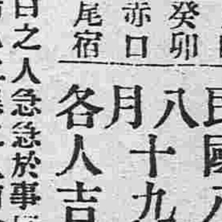

後日之吉凶▲一白之人急於事反致迷惑開張凶西方吉▲二黑之人前途恐有障碍勞而無功諸事以緩辦為宜東方吉▲三碧之人幸福之日驕則失敗須注意▲四綠之人出世成功之日入學開張吉辰巳方吉▲五黃之人雖有決斷妄進則為人所乘東方吉▲六白之人平運之日但恐破人誘騙須注意戌亥方吉▲七赤之人有意外破財之虞小心錢囊東方吉▲八白之人迷惑之日身體住宅生意▲九紫之人易起衝突之日議婚錢等事須中止西方吉

代理吉林陸軍第一師師長誠明謹啓

東京 中川製

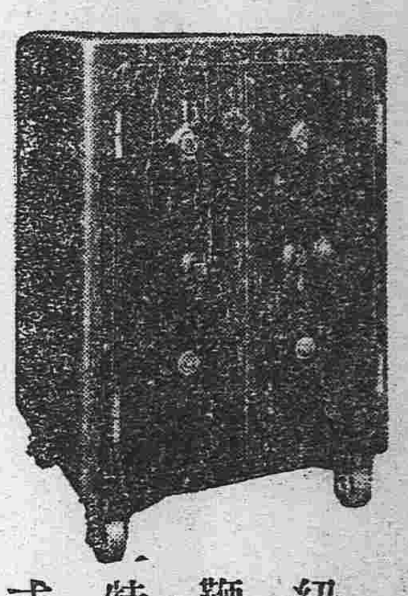

紐鞭特式 金櫃

常以品質爲本位實斯界之覇王也

中川製紐鞭特式金櫃

請即用選 定知言之非虛

奉天滿蒙總代理店 合名會社 藤田洋行

電話長二一四番 二三四番 振替大連一七八番

特約店 安東縣 原田株式店 長春 和登商行

詳細精圖型及大小尺寸樣本一冊 函索即寄不取分文

花柳注意

從來花柳之症其害實不可勝言倘誤投庸醫治療慣用銀粉倒提刧藥等法只求當時立愈不知毒氣內閉逢春復發徧身紅點毒攻上部髮際脫落二目失明咽喉破爛頭痛耳沉耳內流濃鼻塌齒脫毒入於肺咳嗽氣短言語失音毒攻下部肛門生瘡大便走血毒串入骨筋骨不遂疼痛難堪日輕夜重步履艱難餘毒不淨且必染妻絕嗣其種種劇烈之患筆難盡述然若醫治得法則毒患亦不難消除淨絕本醫士有鑒於此深爲加意搜求研究至再專以應手奏效爲宗旨無論遠年近日一切花柳染毒或經醫不效服藥無功者請到敝藥房新法醫治輕者一星期全愈重者二星期除根永不再犯病好交錢以重信用特此廣佈伏願患花柳者萬毋自悞也可

奉天省垣大西關上頭 英美大藥房主任侯鳳岡啓

東京 竹內製金庫

竹內金庫由完備之工場巧妙之機器諳練之工師所製成其品質之優秀製產額之多大實占東亞第一位

購金庫者徒以其外表之類似遂以爲同一之物此大謬也

滿蒙總代理店 奉天城內 呂和洋行 電話日七五六番 中九六五番

特約店 大連市伊勢町 藤飯洋行 長春新市街 金泰洋行

官准 專治 紅色戒煙丹 效力

鴉片毒癮。嗎啡毒癮。身體不健。精神不定。氣血虛微。胃腸疼痛。咳嗽不息。不能安眠。胃弱。筋骨扁沐。婦女月經不調。一切等症服者立癒靈効如神

價目 大盒（百七十五粒）金壹元五角 中盒（七十五粒）金七角五分 小盒（二十五粒）金三角 試服小包（八粒）金壹角

（注意）有僞藥勿爲所欺幸甚

（奉天十間房大街）光祐商行藥房

遷移廣告

本號由北大山通二十番地遷移市內監部通二丁目專門華商貿易代理朝鮮皮革株式會社製造各樣皮貨做皮靴用金漆皮溫皮一切材料並機器用各式皮帶俱全兼理裝飾磁磚東洋雜貨洋燈料器化學機械藥種賣葯工業用品物美價廉如蒙賜顧方知言之不謬也

本店 大連市監部通二丁目 電話二〇二五番 振替大連二九一番

支店 龍口 四平街 大連洋行 烟台 儒林街 大連洋行

大連洋行謹啓

九星綠香皂

品質優良 芳香清薰

朝鮮京城 製造所 朝日石鹼工場

特約販賣 奉天浪速通二三 萬谷商會 電話長三九〇 振替大連二四〇八番

歐幾土嘿喇 酸素療器

●歐幾土哩喇依靈妙礦石之作用增大血液中之酸素吸引力能根治一切雜醫之病症實空前絕後之一大發明我學界一大威權也

●使用後脈搏即覺強實並覺全身溫暖呼吸深長兼可熟睡解熱痛增加食量通快便恢復生理的本能極爲神妙實天下一大奇器也

滿洲總經理 奉天昭德大街 田邊洋行 電話五八四番

南滿鐵路公司市內營業所

辦事各項 發售各站車票 運轉鐵路貨物 保管倉庫貨物

奉天大西關

請看急告 瘟疫靈藥長壽丹 有害生命

可怕瘟疫始於上海營口次之奉天省城不能對岸之火視惡疫既襲罹疫者續出斃死者頻出眞可怕矣瘟疫之病突如催吐水瀉頻出忽冷寒痲痺吐瀉數回全身瘦僅殘皮骨烈者數時而斃死遲者亦不能保數日此症有猛毒素傳染力強烈傳猛毒於鄰人快且烈矣故一人罹之一家併枕斃死者頗多豈非可恐哉此疫一度罹之施衛無時間病性連進招斃要葯之間病性到鴻毛致不可救故當如斯惡性瘟疫時行之際豫防最爲必要今本堂發售靈葯對瘟疫病毒有強烈治毒力強胃補腸每日朝夕用之食後服之防惡毒免傳染之不幸衛生諸鑒請速爲用此葯有豫備謹告

奉天城裡鐘樓南大街 長壽堂藥房 電話日本三十四號

藥材 醫器 皮革 批發

志仁堂雙層化積膏

本堂於早年發明新法創成特別雙層化積膏一種功效神速與衆不同現已暢銷近遍三省遠達京都北洋各寄售處共有七百餘家非實効實驗斷不至此此膏專貼男婦氣積血積寒積食積心胃疼痛胸膈脹滿氣逆不舒噎膈反胃氣臌水臌癥瘕痞塊痢疾泄瀉腎寒腰腿筋骨疼痛手足麻木男子疝氣腎囊潮濕婦人經血不調經前經後腰腿疼痛赤白帶下子宮冷寒久不孕育並治小兒乳積痞積蟲積[illegible]除等症此膏收効甚速少者六五日多者十餘日不但積消塊散而且健脾[illegible]作誠膏藥中之妙品也此膏每份兩張紅白藥面兩份合洋五角買十份加一份買五十份八扣收款

衛生時症丸

專治四時感冒時行瘟疫發熱惡寒頭痛身痛嘔吐惡心[illegible]感山嵐瘴氣或觸犯水土邪氣悶閉或痧驟然頭暈目眩心內絞痛吐瀉交作手足冷四肢抽搐指甲青黑刺血用者即或霍亂危症又名攪腸痧症[illegible]存亡迅速用此丸三[illegible]粒研面吹入鼻內取嚏然後再服四十粒姜湯送下汗出即愈立見神效每袋價洋貳角

強種補元丹

此藥專能強種強種必須以補腎爲先補腎尤必以補元爲主故製此丹強種補元獨推良劑請試用之庶知功効主治男子先天稟賦不足後天脾胃虛弱諸虛百損五勞七傷或發熱咳嗽自汗盜汗腰腿酸軟精神疲倦五更腎瀉腎寒潮濕腎寒[illegible]或中年房勞過度精髓虧乏之陽痿不舉或思慮太過神精耗傷怔忡心跳或老年酒色髓好精枯竭陽乏絕嗣等症服之神效誠爲強種補元之良品也每盒二兩五角

神效鹿胎丸

蓋鹿乃仙獸得百草精華其功在角胎秉牡鹿之精牡鹿之血得完全氣血成形加藥料爲丸專治婦女經血不調或多或少其色紫黑成塊臨期腰腹痛疼或經閉經漏赤白帶下子宮寒冷久不孕育或受孕不安素慣半產服之神効每丸價洋二角每盒十丸價洋二元

清毒掃淋丸

專治因風火肉花柳染成五淋白濁楊梅甘瘡魚口便毒結毒毛髮脫落鼻塌齒陷咽喉破爛楊梅惡症服之立見神效每盒四角

止嗽保肺丸

專治辛苦勞役傷肺房勞過度傷腎肺腎虧傷正氣不能固守於內而感氣邪逼迫於外以致咳喘咳嗽氣喘短促痰涎壅盛等症服之神效每盒四角

筋骨萬靈丹

專治中風半身不遂口眼歪斜邪氣濕痺風寒濕痺經絡以致肩背腰腿疼痛手足麻木抽搐等症每袋價洋四角

寄售處

山海關 永順和　吉林 興順恒　卜魁 德增長　錦縣 益興公　梨樹 富盛泉　岫岩 復元公司　熊岳 廣順利　遼中 萬聚長

營口 富有良　西安 福合慶　西豐 福長太　遼陽 福春興　安東 豐泰益　新民 福賜生　長春 文萃堂　大連 信成號

蓋平 恒昌德　法庫 德生永　廣寧 東福嘉　臨江 東和長　五站 富盛通　千金寨 恒興茂　鳳凰城 恒意德　哈爾濱 天豐源

海城 永泰豐　公主嶺 三合公　寬甸 公順勝　伊通州 瑞升常　盤山 德慶隆　安東 益增遠　洮南 正心合　大孤山 豐泰利

興京 德順永　[illegible]台 增益昌　大連 協茂盛　通遼鎮 寶隆興　海龍 公議當　復仁 福記號　鐵嶺 永慶東　開原 增會昌

綏中 德發[illegible]　懷德 雙興長　朝陽 聚合隆　通化 謙泰潤　八面城 巨源益　彰武 同義合　遼源 天合興　柳河 義興成

農商部商標註冊遵按便備案佈告專賣

本號開設奉天大東門裡 志仁堂 中國電話六百六十七號

上頂 山林香皂

NO.345

請特注意購買之馬時牌

▲▲▲▲▲

香氣馥郁 品質優良 價格低廉 能使耐久 販路擴大

燻魚

燻魚爲吾國最通常之名饌 盡人知之 而盡人嗜之 蓋其氣香而味永 有特殊之佳點也 燻魚以烤法製成 善開胃 所謂特殊之佳點者即此

香烟之以烤法製者 其氣亦必格外清香 故吸翠鳥牌香烟者 皆因其烟係用烤法製成 而具有氣香味永之佳點也 君曾試過否

發明 烤 烟 翠鳥牌香烟

駐華英美烟公司總理 有限英國公司